

Wijkatlas Smallerland

2009



Colofon

Opdrachtgever: Gemeente Smallingerland
Postbus 10.000, 9200 HA Drachten
Contactpersonen: Suze Bonnema en Sietze van der Weij
Telefoon (0512) 581 234
E-mail: gemeente@smallingerland.nl
Internet: www.smallingerland.nl

Uitgave en rapportage: Oostveen Beleidsonderzoek en Advies
Elbertbos 1, 7543 GV Enschede
Telefoon (053) 430 55 96
E-mail: info@oostveen.net
Internet: www.oostveen.net

Enschede / Drachten, mei 2009
ISBN 978-90-76145-80-8

Deze Wijkatlas is ook te downloaden (als PDF): www.smallingerland.nl

Samenstelling: drs. Paul Oostveen
Vormgeving en omslagontwerp: Oostveen Beleidsonderzoek en Advies
Foto's: Eddy Joustra, gemeente Smallingerland
Basiskaarten: TopMap, Bridgis (bewerkt door Paul Oostveen)
Drukwerk: Gildeprint Drukkerijen, Enschede

**Overname uit dit rapport is toegestaan,
mits de bron duidelijk wordt vermeld**



Mixed Sources
Product group from well-managed
forests and other controlled sources

Cert no. CU-COC-811465
www.fsc.org
© 1996 Forest Stewardship Council

Voorwoord

Voor u ligt een geheel vernieuwde editie van de Wijkatlas Smallingerland. Sinds 2000 is de Wijkatlas een belangrijke 'vinger aan de pols' voor de ontwikkelingen in het fysieke en sociale woonklimaat in de wijken, buurten en dorpen van de gemeente. De Wijkatlas geeft aan wat de sterke en zwakke punten zijn van elk gebied en hoe de wijken zich ontwikkelen.

De vorige Wijkatlas verscheen in 2006. Vanaf nu zal de atlas eens in de twee jaar verschijnen in een vernieuwde opzet. De thematische hoofdstukken waarin alle buurten en wijken onder elkaar worden gezet zijn verhuisd naar het tweede deel van deze atlas (vanaf bladzijde 80). De samenvattende overzichten die aan het eind van elk hoofdstuk stonden zijn verhuisd naar het begin van het hoofdstuk en hebben een andere vorm gekregen. Daardoor worden de onderlinge verschillen tussen wijken en buurten beter zichtbaar. Bovendien worden de cijfers uit deze overzichten nu ook per wijk gepresenteerd. Aan elk hoofdstuk is verder een korte samenvatting in tekst toegevoegd. Ook is de hoofdstukindeling gewijzigd: cijfers uit registraties én enquêtes over hetzelfde thema vindt u voortaan in één hoofdstuk.

In het verleden bevatte het laatste deel van de Wijkatlas wijk- en buurtprofielen: een bondige samenvatting van een halve pagina per wijk/buurt in grafiekvorm. Deze profielen zijn vervangen door wijkanalyses van 4 pagina's per wijk. Een wijkanalyse bevat niet alleen de belangrijkste cijfers in grafieken, maar de cijfers worden ook geïnterpreteerd in tekst. Zo worden de sterke en zwakke punten van elke wijk en de ontwikkelingen sinds de vorige atlas beter inzichtelijk gemaakt. De nieuwe wijken zijn inmiddels zo gegroeid dat ze apart worden weergegeven. Daarom worden voortaan 17 in plaats van 13 wijken onderscheiden.

Ondanks alle veranderingen is de basis gelijk gebleven. Deze Wijkatlas is gebaseerd op vrijwel dezelfde indicatoren en dezelfde vragen in de bewonersenquête. Daardoor is het mogelijk om de ontwikkelingen sinds 2000 op een uniforme manier in kaart te brengen. In de rest van dit voorwoord bekijken we een aantal opvallende ontwikkelingen. Eén daarvan is dat de respons op de enquête niet verder daalde, maar dit jaar constant bleef op 54%.

Op 1 oktober 2008 had Smallingerland 55.006 inwoners. Sinds 2005 is vooral het aantal ongehuwd samenwonenden gegroeid, ook onder gezinnen met kinderen. Vooral in Drachstervaart en Burmaniapark steeg het aantal inwoners; in de meeste wijken nam het af. Het aantal mensen met een bijstandsuitkering en het aantal werkzoekenden zijn tussen 2005 en 2008 duidelijk gedaald. In de buurten De Trisken centrum en Noord-Oost oost zijn deze cijfers (in %) het hoogst.

Veel cijfers op het gebied van leefbaarheid zijn ongeveer gelijk aan die uit 2006. Maar er zijn ook positieve ontwikkelingen. Het rapportcijfer voor het onderhoud van de bestrating steeg van 5,7 in 2001 en 6,1 in 2006 naar 6,3 in 2008. Vooral in De Wiken, De Drait, De Tike, Boornbergum en Rottevalle nam de tevredenheid recent toe. Ook ervaren de bewoners minder vervuiling, vooral in De Swetten, Noord-Oost, Opeinde en Boornbergum. Het aandeel respondenten dat vindt dat de gemeente bewoners genoeg betreft bij veranderingen in de buurt is sinds 2006 flink gestegen van 22 naar 30%. In vergelijking met 2006 wordt hondenpoep door de bewoners als minder groot probleem ervaren. Het aantal bewoners dat denkt dat hun buurt komende jaren achteruit zal gaan is sinds 2001 geleidelijk iets gedaald van 16 naar 12%. Een iets grotere groep van 17% denkt dat de buurt vooruit zal gaan. In Noord-Oost, Centrum en De Bouwen verwacht meer dan 30% vooruitgang.

De gemeente Smallingerland is de afgelopen jaren duidelijk veiliger geworden. Het aantal aangiftes van woninginbraak lag in 2008 ruim 20% lager dan gemiddeld in 2005 en 2006. Het aantal aangiftes van diefstal af/vanuit auto's daalde ruim 60% en van fietsendiefstal bijna 40%. Daar staat tegenover dat het aantal aangiftes van geweldsdelicten is gestegen. De bewonersenquête bevestigt de overwegend positieve ontwikkelingen op het gebied van veiligheid. Het slachtofferschap daalde en minder mensen vinden dat de verschillende vormen van diefstal in de eigen buurt vaak of soms voorkomen. Ook drugs- en jongerenoverlast komen volgens de bewoners minder vaak voor. De rapportcijfers die de bewoners geven voor het veiligheidsgevoel en criminaliteit zijn sinds 2003 duidelijk verbeterd. Het aantal bewoners dat vindt dat er onveilige verkeerssituaties zijn in de buurt is echter iets gestegen van 50 naar 55%.

Wij bedanken iedereen die heeft meegewerkt aan deze nieuwe Wijkatlas en hopen dat ook de vernieuwde atlas voor u een bruikbaar instrument zal zijn. Omdat wij steeds zullen proberen de atlas verder te verbeteren zijn uw reacties en opmerkingen van harte welkom!

Inhoudsopgave

Voorwoord	3
Wegwijzer	6
Bewonersenquête	8

1. Wijkanalyses 10

Wijk 1: Centrum	12
Wijk 2: De Wiken	16
Wijk 3: De Singels	20
Wijk 4: De Drait	24
Wijk 4a: Drachtstervaart	28
Wijk 6: De Venen	32
Wijk 7: De Folgeren	36
Wijk 7a: Fennepark	40
Wijk 7b: Burmaniapark/Vrijburgh	44
Wijk 8: De Swetten	48
Wijk 9: De Bouwen	52
Wijk 10: Noord-Oost	56
Wijk 13: De Trisken	60
Wijk 13a: Himsterhout	64
Wijk 21: Buitengebied Noord	68
Wijk 22: Buitengebied West	72
Wijk 23: Buitengebied Oost	76

2. Bevolking 80

Overzicht bevolkingsgegevens	80
Leeftijd (in %) / bevolkingsontwikkeling	82
Alleenstaanden naar leeftijd	84
Leeftijdsverdeling	84
Huishoudens naar gezinssituatie	86
Kinderen en gezinnen	88
Binnenverhuizingen huishoudens	90
Verhuismobiliteit	92
Etniciteit	94

3. Wonen 96

Overzicht woninggegevens	96
Eigendomssituatie	98
Bouwwijze	100
Bouwperiode en ouderdom	102
Huurwoningen naar netto huurprijs	102
Diverse woninggegevens	104

4. Sociale gegevens 106

Overzicht sociale gegevens	106
Besteedbaar inkomen	108
Arbeidsongeschiktheids/WW-uitkeringen	109
Bijstandsuitkeringen, subjectief inkomen en huurachterstanden	110
Niet-werkende werkzoekenden	112
Cursisten Meldij / abonnementen Lawei	114
Opleiding en arbeidssituatie	116
Maatschappelijk werk, welzijnswerk en ouderenwerk	116

5. Leefbaarheid 118

Overzicht leefbaarheidsgegevens	118
Oordeel over fysieke woonomgeving	120
Oordeel over sociale woonomgeving	122
Stellingen algemene evaluatie	124
Stellingen sociale cohesie	125
Cijfer betrokkenheid	126
Wijkraden/Verenigingen v.Dorpsbelang	126
Gehechtheid, verantwoordelijk voelen en betrokkenheid bij de buurt	127
Prioriteiten van bewoners	128
Meldingen bij politie over leefbaarheid	129
Bekendheid/contacten wijkteams	130
Ontwikkeling van de buurt	130

6. Veiligheid 132

Overzicht veiligheidsgegevens	132
Aangiftes bij politie geweld en diefstal	134
Slachtofferschap en aangiftebereidheid	135
Onveilige plekken en verkeerssituaties	136
Rapportcijfers en probleemscores veiligheid	136
Vóórkomen van criminaliteit	138
Vóórkomen van overlast	139

7. Voorzieningen 140

Overzicht gegevens voorzieningen	140
Onderwijs en jeugdvoorzieningen	142
Dagelijkse boodschappen in eigen buurt	144
Tevredenheid algemene voorzieningen	144
Trefwoordenregister	146
Wijk- en buurtindeling	147

Wegwijzer

De cijfers in deze Wijkatlas werden eind 2008 voor de achtste keer verzameld. Vanaf 2009 verschijnt deze atlas eens in de twee jaar op papier en als PDF-bestand. Ook komen de cijfers beschikbaar in een reeks Exceltabellen die op de gemeentelijke website zijn te downloaden. Op deze pagina's vindt u een wegwijzer voor het gebruik van deze Wijkatlas.

Doelstelling

Het doel van de Wijkatlas is het zichtbaar maken van trends en ontwikkelingen op het gebied van leefbaarheid en veiligheid, bevolkingssamenstelling, woningvoorraad en de beleving en wensen van bewoners in de wijken en dorpen. De Wijkatlas moet het mogelijk maken de verschillende gebieden onderling te vergelijken, en bruikbaar zijn ten behoeve van beleidsvoorbereiding en -evaluatie.

Bronnen en meetdata

Om aan deze doelstelling te kunnen voldoen is informatie nodig over de buurten, dorpen en wijken. Deze informatie is op twee manieren beschikbaar gekomen. In de eerste plaats is gebruik gemaakt van bestaande registraties van onder meer de gemeente, Politie, de corporaties en andere lokale organisaties. Deze registraties bieden al veel informatie over de situatie in buurten en wijken. Gegevens uit registraties worden weergegeven voor alle afzonderlijke buurten en dorpen in de gemeente. In aparte tabellen vindt u dezelfde gegevens op wijkniveau.

Bestaande registraties bieden evenwel geen inzicht in de beleving van het woonklimaat door de bewoners. Daarvoor zijn andere instrumenten nodig, zoals een bewonersenquête. In het najaar van 2008 heeft inmiddels de vijfde enquête plaatsgevonden in het kader van de Wijkatlas. Een deel van de vragen is beschikbaar op buurtniveau. Bij de andere vragen is dat niet mogelijk, maar worden de cijfers alleen op wijkniveau gepubliceerd.

De Wijkatlas is een monitor en wordt dan ook regelmatig geactualiseerd (in principe eens in de twee jaar). De cijfers uit registraties hebben meestal betrekking op de situatie per 1 oktober 2008. Sommige cijfers zoals meldingen/aangiftes of cliënten maatschappelijk werk betreffen perioden van een jaar. De bewonersenquête werd gehouden in het najaar van 2008. Onder alle tabellen in de thematische hoofdstukken worden bron en meetdatum vermeld.

Indeling van de Wijkatlas

De Wijkatlas bestaat globaal uit twee delen. In het eerste deel zijn de wijkanalyses opgenomen (hoofdstuk 1; blz.10-79): voor elke wijk een analyse van vier pagina's.

Het tweede deel bestaat uit thematische hoofdstukken:

- Hoofdstuk 2: Bevolking (blz.80-95)
- Hoofdstuk 3: Wonen (blz.96-105)
- Hoofdstuk 4: Sociale gegevens (blz.106-117)
- Hoofdstuk 5: Leefbaarheid (blz.118-131)
- Hoofdstuk 6: Veiligheid (blz.132-139)
- Hoofdstuk 7: Voorzieningen (blz.140-145)

U vindt deze hoofdstukken gemakkelijk terug met de tabs aan de zijkanten van de pagina's. Om snel een specifieke tabel of kaart te kunnen terugvinden kunt u gebruik maken van de inhoudsopgave (blz.5) of het trefwoordenregister (blz.146).

Wijkanalyses (hoofdstuk 1)

Het eerste hoofdstuk van deze Wijkatlas is veel groter dan de andere hoofdstukken en omvat globaal het eerste deel van dit rapport (blz.10-79). Dit hoofdstuk bevat wijkanalyses voor de 17 wijken in de gemeente. In een wijkanalyse wordt de situatie in de wijk vergeleken met die in de hele gemeente. De wijkanalyses zijn een samenvatting per wijk van de resultaten uit de thematische hoofdstukken. Dat gebeurt in de vorm van grafieken aan de buitenkant van de pagina's en tekstblokken met de belangrijkste conclusies. Deze teksten zijn niet alleen gebaseerd op de grafieken maar deels ook op de achterliggende informatie in de andere hoofdstukken. Een uitgebreide toelichting met een overzicht van de gebruikte definities vindt u op blz.10.

Thematische hoofdstukken (hoofdstuk 2 tot en met 7)

In de hoofdstukken 2 tot en met 7 worden cijfers uit registraties en uit de bewoners-enquête per onderwerp weergegeven. Daarbij worden steeds alle wijken en/of buurten onder elkaar geplaatst.

Elk van deze hoofdstukken begint met een korte inleiding waarin de belangrijkste conclusies worden samengevat. Daaronder volgt een samenvattend overzicht per wijk en op de volgende pagina per buurt. Deze overzichten bevatten vijf of zes belangrijke onderwerpen uit het hoofdstuk. In de overzichten worden de scores van de wijken en buurten niet in een cijfer maar in een staaf weergegeven, zowel voor het meest recente jaar (donkere staaf) als voor twee of drie jaar eerder (lichte staaf). De overzichten bevatten ook voor elk onderwerp een verticale hulplijn, die overeen komt met het gemiddelde in de gemeente (voor het meest recente jaar). Zo is in een oogopslag te zien welke buurten en wijken relatief hoog of laag scoren en of de score de laatste jaren gunstiger of ongunstiger is geworden. Bij deze staven worden drie kleuren gebruikt: oranje als hoge scores ongunstig zijn; groen als hoge scores gunstig zijn en blauw bij 'neutrale' indicatoren (ook in de wijkanalyses worden de kleuren overigens op die manier gebruikt).

Na de eerste twee pagina's met de samenvattende overzichten volgen pagina's per onderwerp. Over het algemeen horen de gegevens op twee tegenover elkaar liggende pagina's bij elkaar. Linksonder vindt u meestal een tabel met cijfers voor de 17 wijken, Drachten en het buitengebied. Onder de tabel staan de bron, meetdatum en definities. Op de rechterpagina staat dezelfde tabel voor alle buurten. Bovenaan op de linkerpagina staat vaak een kaart met een van de onderwerpen of een extra tabel of grafiek. In sommige tabellen vindt u ook cijfers van twee of drie jaar geleden (in grijs), zodat u gemakkelijk kunt vergelijken.

In een aantal gevallen zijn in bepaalde buurten de *aantallen te klein* om te worden weergegeven (uit privacy-overwegingen, maar ook omdat presentatie van dergelijke lage aantallen weinig zinvol zou zijn). In plaats van een aantal of percentage wordt dan een 'x' vermeld. Ook als de cijfers wel worden weergegeven, dient u de gegevens (met name percentages) met enige marge te hanteren. Een verschil tussen bijvoorbeeld 15% en 18% is te klein om te kunnen concluderen dat er een duidelijk verschil bestaat tussen twee buurten. Anders wordt dat indien u in een buurt een aandeel van 30% ziet staan en in een andere buurt 18%. Enige voorzichtigheid is dus geboden, vooral bij de kleinere buurten (het aantal inwoners per buurt vindt u op blz.83). Bij cijfers uit de enquête is bovendien sprake van onbetrouwbaarheidsmarges (zie blz.9).

Wellicht wilt u *zelf nieuwe cijfers berekenen* voor een combinatie van buurten. Indien de combinatie van buurten overeen komt met een gehele wijk vindt u de cijfers al in de tabel op de linkerpagina. Voor andere combinaties van buurten (of wijken) is enige voorzichtigheid geboden. Absolute cijfers (zoals aantallen woningen) laten zich eenvoudig optellen, maar dat geldt niet voor percentages en gemiddelden. Indien in de tabel tevens de absolute cijfers vermeld staan, kunt u deze gebruiken om zelf een nieuw percentage te berekenen (in de definities staat immers vermeld waar u door moet delen; deze eenheid kunt u vaak terugvinden in dezelfde of een andere tabel). In andere gevallen en bij gemiddelden (zoals de woonduur) moet u een gewogen gemiddelde bepalen (u weegt dan bijvoorbeeld aan het aantal inwoners of woningen per buurt).

Wijk- en buurtindeling

Een overzicht van de wijk-/buurtindeling met een uitvouwbare kaart waarop de grenzen staan aangegeven vindt u helemaal achterin deze Wijkatlas. Vlak daarvoor, op bladzijde 147, vindt u een toelichting op de wijk- en buurtindeling en het gebruik van buurtcijfers in deze Wijkatlas.

Bewonersenquête 2008

Om inzicht te krijgen in de beleving van het woonklimaat door de bewoners wordt ongeveer eens in de twee jaar een bewonersenquête gehouden. Deze Wijkatlas bevat cijfers uit de bewonersenquête die werd gehouden in het najaar van 2008.

Steekproef en onderzoeksopzet

Het onderzoek is uitgevoerd in de vorm van een schriftelijke enquête, die eind september 2008 door de gemeente werd toegestuurd aan een steekproef van 7321 inwoners van 16 jaar en ouder. Bij de steekproeftrekking is ervoor gezorgd dat per adres maximaal een persoon werd aangeschreven. De steekproef is daarnaast zodanig getrokken dat per buurt ongeveer 50 en per wijk (minimaal) ongeveer 200 respondenten werden verwacht.

Door de wijze van steekproeftrekking (een vast aantal per wijk of buurt) zouden kleinere buurten oververtegenwoordigd zijn in de enquête. Daarom is bij de berekening van de cijfers een geweging toegepast aan de bevolking van de wijk/buurt (op de verhouding tussen de respondenten en de bevolking vanaf 16 jaar). De vragenlijst werd per post verzonden met een brief van B&W en kon worden teruggestuurd naar een antwoordnummer. De bewoners konden de vragenlijst (dit jaar voor het eerst) ook via internet invullen. Uiteindelijk koos 23% van alle respondenten voor de internetversie van de enquête en 77% voor de papieren vragenlijst.

Bewoners die de vragenlijst drie weken later nog niet hadden ingevuld kregen een herinneringsbrief met het verzoek alsnog de enquête in te vullen. Onder mensen die aan het onderzoek hebben meegewerkt, zijn cadeaubonnen verloot: een van €100, twee van € 50 en vier van € 25. Het veldwerk van de enquête is verzorgd door Oostveen Beleidsonderzoek en Advies.

Respons

Van de 7321 uitgezette enquêtes werden er, na rappelling, 3964 ingevuld via internet of teruggestuurd per post. De respons bedroeg daarmee 54%. Daarmee bleef de respons gelijk aan die van 2006. In eerdere jaren was nog sprake van een steeds dalende respons. Het laagst was de respons in de buurten Noord-Oost oost (40%), De Trisken centrum (43%) en De Wiken centrum (43%). Op wijkniveau liep de respons uiteen van 45% in Noord-Oost en 48% in De Trisken tot 67% in De Singels, zoals blijkt uit de tabel.

Wijkindeling	Bevolking 16+	Steek- proef	Respon- denten	Respons in % (2008)	Respons in % (2006)
1 Centrum	958	400	219	55%	54%
2 De Wiken	4.790	611	306	50%	54%
3 De Singels	3.261	400	267	67%	66%
4 De Drait	4.960	600	361	60%	56%
4a Drachtstervaart	681	316	167	53%	42%
6 De Venen	2.288	416	218	52%	57%
7 De Folgeren	2.700	407	210	52%	52%
7a Fennepark	1.062	400	238	60%	56%
7b Burmaniapark/Vrijburg	557	265	149	56%	57%
8 De Swetten	3.792	402	203	50%	58%
9 De Bouwen	2.927	413	210	51%	52%
10 Noord-Oost	3.408	466	211	45%	45%
13 De Trisken	2.712	420	202	48%	47%
13a Himsterhout	1.155	400	228	57%	54%
Drachten totaal	35.251	5.916	3.189	54%	54%
21 Buitengebied Noord	3.325	500	269	54%	57%
22 Buitengebied West	2.392	503	304	60%	58%
23 Buitengebied Oost	2.787	402	199	50%	53%
Buitengebied totaal	8.504	1.405	772	55%	56%
Buurt onbekend	n.v.t.	n.v.t.	3	n.v.t.	n.v.t.
Gemeente totaal (2008)	43.755	7.321	3.964	54%	
Gemeente totaal (2006)	43.113	5.955	3.242		54%

In de vragenlijst is gevraagd naar leeftijd en geslacht. Dat maakt het mogelijk om op deze kenmerken de respondenten te vergelijken met de bevolking van 16 jaar en ouder. De rechterkolom hieronder toont de respons per groep. De verschillen in respons naar leeftijd zijn groter dan naar buurt: de respons loopt uiteen van 36% in de groep 16-29 jaar tot 67% onder inwoners vanaf 65 jaar. Onder vrouwen is de respons groter dan onder mannen.

De tabel toont ook de verdeling van de bevolking vanaf 16 jaar en van de respondenten (herwogen naar buurt) over de verschillende groepen. Door de hogere respons zijn ouderen en vrouwen enigszins oververtegenwoordigd onder de respondenten. In voorgaande jaren was dat ook het geval en ook in andere gemeenten is dit een gebruikelijk beeld.

Categorie	Bevolking 16+		Respondenten (% gewogen)		Respons in % van steekproef
	abs.	in %	abs.	in % resp.	
16-29 jaar	8.707	20%	496	14%	36%
30-39 jaar	7.086	16%	549	13%	43%
40-49 jaar	8.286	19%	709	18%	50%
50-64 jaar	10.775	25%	1.113	29%	63%
65 jaar en ouder	8.962	20%	1.021	26%	67%
man	21.577	49%	1.698	44%	48%
vrouw	22.239	51%	2.168	56%	57%
Gemeente totaal	43.816	100%	3.964	100%	54%

Onbetrouwbaarheidsmarges

Bij onderzoek in de vorm van enquêtes via steekproeven is altijd sprake van bepaalde onbetrouwbaarheidsmarges. De werkelijke cijfers onder de totale bevolking kunnen daardoor iets afwijken van de gevonden percentages zoals die in dit rapport worden gepresenteerd. Hoe groot die marge is, is afhankelijk van het aantal respondenten, de totale populatie (aantal inwoners vanaf 16 jaar) en de gevonden percentages (tussen de 30-70% is de marge breder dan bij heel hoge of lage percentages van 5-10 of 90-95%). Bij percentages bedraagt de marge bij dit onderzoek maximaal 1,5% bij cijfers op gemeenteniveau en maximaal 6-7% op wijkniveau. Op buurtniveau zou die marge groter zijn (tot bijna 20%). Omdat de cijfers dan feitelijk niet meer bruikbaar zijn, worden op buurtniveau geen percentages uit de enquête weergegeven.

Anders ligt dat bij rapportcijfervragen en samengestelde schaalscores. Omdat respondenten daarbij genuanceerder kunnen antwoorden zijn de marges kleiner. De marges bij deze rapportcijfers en schaalscores bedragen ongeveer 0,4 punten op buurtniveau, 0,2 punten op wijkniveau en 0,1 punten op gemeenteniveau. Bij deze rapportcijfers en schaalscores worden daarom de resultaten voor alle buurten wel afzonderlijk weergegeven. Het aantal respondenten per buurt loopt uiteen van 44 tot 238, maar in de meeste buurten ligt het tussen de 50 en 80. Alleen in Vrijburgh is het aantal respondenten lager: omdat hier nog maar weinig mensen wonen omvatte de steekproef er alle 30 adressen, waarvan de helft heeft meegedaan aan het onderzoek.

Vragenlijst

Behalve de vragen over leefbaarheid, veiligheid en voorzieningen in de buurt, die in deze Wijkatlas worden gerapporteerd, bevatte de enquête ook twee korte vragenblokken over kinderopvang en over informatievoorziening. Deze vragen worden uitsluitend op gemeenteniveau gerapporteerd in een afzonderlijke notitie.

De volledige vragenlijst is niet opgenomen in deze Wijkatlas, maar desgewenst opvraagbaar bij Oostveen Beleidsonderzoek en Advies.

1 Wijkanalyses

Dit eerste hoofdstuk van de Wijkatlas bevat de wijkanalyses. In een wijkanalyse worden de cijfers van een wijk samengevat in grafieken en beschreven in de tekst. Elk van de wijken wordt beschreven op vier bladzijden. Op deze bladzijde leest u een toelichting op deze wijkanalyses. Bij de analyses wordt steeds dezelfde vaste opzet gehanteerd:

- 1e pagina: ligging / bevolking
- 2e pagina: wonen / sociale gegevens
- 3e pagina: leefbaarheid
- 4e pagina: veiligheid / voorzieningen

De thema's komen overeen met de thematische hoofdstukken in het tweede gedeelte van deze Wijkatlas. In de grafieken worden cijfers en percentages voor de betreffende wijk (in donkere staven) steeds vergeleken met de gemiddelde cijfers voor de totale gemeente (in lichtere staven schuin erachter). Naast de staven kunt u de scores aflezen, zowel voor het meest recente jaar (in zwart) als voor twee of drie jaar eerder (in grijs).

In de teksten ernaast worden de belangrijkste conclusies nog eens samengevat. Die samenvatting is overigens niet uitsluitend op de staafgrafieken gebaseerd, maar ook op de achterliggende gegevens zoals die zijn terug te vinden in de thematische hoofdstukken. Eventuele verschillen tussen de buurten worden daarbij ook beschreven.

In de tekst wordt aangegeven op welke aspecten de wijk hoger of lager scoort dan de totale gemeente en/of hoger of lager dan twee jaar eerder. Een dergelijke conclusie wordt alleen getrokken indien het verschil significant is (en bij cijfers uit de bewonersenquête dus groter dan de onbetrouwbaarheidsmarges).

In de grafieken worden blauwe, oranje en groene staven gebruikt. Indien een hoge score op het betreffende onderwerp gunstig is, zijn de staven groen. Als een hoge score ongunstig is, zijn de staven oranje. Bij neutrale indicatoren zijn ze blauw.

Op de eerste bladzijde van elke wijkanalyse is een situatiekaartje opgenomen van Drachten (bij de laatste drie wijken van de hele gemeente), waarin de ligging van de wijk met een groene stippellijn is ingetekend.

Hieronder worden alle gebruikte indicatoren op een rij gezet en vindt u een verwijzing naar de pagina in dit rapport waar u de achterliggende cijfers voor alle wijken kunt vinden, en meestal ook de exacte definitie.

In de wijkanalyses worden de volgende indicatoren gebruikt: cijfers/definitie op blz:

Bevolking

Inwoners naar leeftijdsgroep, in % van alle inwoners	82
Huishoudens naar gezinssituatie, in % van alle huishoudens	86
Personen van niet-westerse etniciteit, in % van alle inwoners	94
Personen die zich de afgelopen 2 jaar vestigden op huidige adres, in % van alle inwoners	92

Wonen

Woningen naar bouwwijze, in % van alle woningen	100
Woningen naar eigendom, in % van alle woningen	98
Rapportcijfer van respondenten voor hun eigen woning en woningen in het algemeen	104
Gemiddelde WOZ-waarde (economische waarde) van de woningen	104
Woningzoekenden bij WoonFriesland en/of Accolade Drachten, in % van huishoudens	104
Aantal reacties van deze woningzoekenden, in % van huishoudens	104
Gemiddeld aantal reacties per door WoonFriesland gepubliceerde huurwoning	104

Sociale gegevens

Personen met een laag, midden en hoog inkomen (landelijk 40, resp. 40 en 20%) volgens het CBS	108
Bijstandsuitkeringen, in % van huishoudens	110
Niet-werkende werkzoekenden, in % van inwoners 15-64 jaar	112
Werkloosheids- en arbeidsongeschiktheidsuitkeringen, in % van inwoners 15-64 jaar	109
Aandeel respondenten van 16-64 jaar dat part-time of full-time werkt	116
Cursussen bij De Meldij, in % van inwoners	114
Abonnementhouders bij De Lawei, in % van inwoners	114
Cliënten maatschappelijk werk, in % van huishoudens	116

Leefbaarheid

Rapportcijfer van respondenten voor de buurt in het algemeen	120
Rapportcijfer van respondenten voor de kwaliteit van de woonomgeving	120
Rapportcijfers van respondenten voor onderhoud van bestrating, onderhoud van het openbare groen en de zorg van bewoners voor huis en tuin	120
Schaalscore algemene evaluatie van de buurt (hoe prettig is het te wonen in de buurt?)	120
Rapportcijfers van respondenten voor het samenleven van verschillende inkomensgroepen, samenleven van jong en oud, betrokkenheid bij de buurt, levendigheid in de buurt, vervuiling en ongewenste activiteiten (hoge cijfers zijn gunstig)	122
Schaalscore sociale cohesie	122
Percentage respondenten dat is gehecht aan de buurt	127
Percentage respondenten dat zich medeverantwoordelijk voelt voor leefbaarheid	127
Percentage respondenten dat afgelopen jaar actief was om buurt te verbeteren en het percentage dat dat wel wil (was het al of wil het misschien in de toekomst wel)	127
Prioriteiten van bewoners: de verdeling door respondenten van fictieve zakken met geld om de grootste problemen in de buurt te helpen oplossen (samen altijd 10 zakken)	128
Incidenten geregistreerd bij de politie over botsende leefstijlen, vandalisme en verkeersongevallen, per 100 woningen	129
Percentage respondenten dat vindt dat hun buurt afgelopen jaar vooruit ging, gelijk bleef of achteruit ging en het percentage dat het niet weet (samen 100%)	130
Percentage respondenten dat verwacht dat hun buurt komende jaren vooruit zal gaan, gelijk blijft of achteruit zal gaan en het percentage dat het niet weet	130

Veiligheid

Percentage respondenten dat plekken in de buurt kent die men als onveilig beschouwt	136
Percentage respondenten dat onveilige verkeerssituaties kent in de buurt	136
Rapportcijfers van respondenten voor veiligheidsgevoel overdag, veiligheidsgevoel 's avonds, criminaliteit en verkeersoverlast (hoge cijfers zijn gunstig)	136
Schaalscores diefstal en overlast, gebaseerd op de mate waarin verschillende vormen van diefstal en overlast volgens respondenten voorkomen in de buurt	136
Aangiftes bij de politie over geweld op straat, woninginbraak, diefstal uit/vanaf auto en fietsendiefstal, per 100 woningen	134

Voorzieningen

Rapportcijfer van respondenten voor de aanwezigheid in de buurt van basisscholen, speelgelegenheden en voorzieningen/activiteiten voor jongeren	142
Rapportcijfers van respondenten voor de aanwezigheid in de buurt van groenvoorzieningen, voorzieningen/activiteiten voor jongeren resp. voor ouderen, gezondheids- en welzijnsvoorzieningen, parkeergelegenheden, straatverlichting, openbaar vervoer en winkels voor de dagelijkse boodschappen	144
Aandeel kinderen van 4-12 jaar dat speciaal onderwijs volgt	142
Aandeel peuters (2½-4 jaar) dat een peuterspeelzaal bezoekt	142

NB Waar wordt gesproken over respondenten zijn de cijfers afkomstig uit de bewonersenquête.

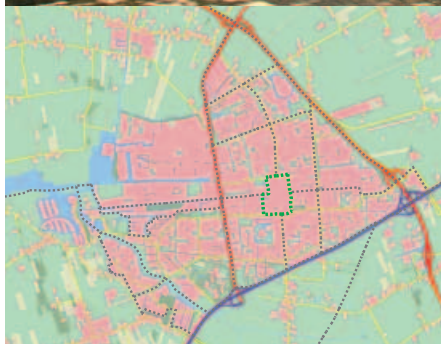

Wijk 1: Centrum

De wijk Centrum bestaat uit slechts een buurt en is zowel qua oppervlakte als qua aantal inwoners de kleinste wijk die in deze Wijkatlas wordt onderscheiden. De wijk wordt begrensd door de Gauke Boelensstraat en Van Knobelsdorffplein in het zuiden, De Drift en Torenstraat in het oosten, Vogelzang en De Lange West in het noorden en Oude Nering en J.M. Houdenstraat in het westen.

Bevolking

1.017 inwoners

	2005	2008
0-24 jaar	15%	15%
25-64 jaar	41%	40%
65 jaar en ouder	44%	45%

653 huishoudens

	2005	2008
alleenstaand	55%	57%
paar zonder kind	34%	34%
paar met kind	8%	7%
eenoudergezin	3%	2%

kenmerken bevolking

	2006	2008
niet-westerse etn.	4%	4%
gevestigd afgelopen 24 mnd.	24%	19%

■ 1 Centrum
■ Gemeente totaal

Bevolking

In de wijk Centrum woonden op 1 oktober 2008 1.017 personen in 653 huishoudens. De bevolkingsopbouw is relatief oud: er wonen weinig jongeren onder de 25 jaar (15%) en veel 65-plussers (45%). In de wijk wonen vooral alleenstaanden (57%) en paren zonder kinderen (34%). Gezinnen met kinderen zijn er veel minder dan gemiddeld.

Van alle inwoners heeft 4% een niet-westerse etniciteit: minder dan gemiddeld. De verhuismobiliteit ligt wel op hetzelfde niveau als in de hele gemeente: 19% van de huishoudens vestigde zich de afgelopen twee jaar. De gemiddelde woonduur is korter dan die in de hele gemeente, vooral voor meerpersoonshuishoudens.

Wonen

In de wijk Centrum staan 684 woningen. Dat zijn vooral etagewoningen: 73% en daarmee veel meer dan in alle andere wijken. Dit zijn vooral flats, appartementen en bovenwoningen. Ook de andere bouwwijzen zijn in het gebied terug te vinden. De gemiddelde ouderdom wijkt niet veel af van die in de hele gemeente. Ook aanzienlijk hoger dan elders is het aantal woningen dat particulier wordt verhuurd (dus niet door een van de twee corporaties): 28%. Het totaal aantal koopwoningen is echter nauwelijks lager dan in de hele gemeente: 58%. De bewoners waarderen de woningen in de buurt met een 7,4 en dat is wat lager dan gemiddeld. Ook de eigen woning wordt lager gewaardeerd: 7,1. Beide rapportcijfers zijn gedaald sinds 2006, toen ze nog wel op een gemiddeld niveau lagen. De gemiddelde WOZ-waarde is ongeveer gelijk aan die in de hele gemeente: € 180.000. Van alle huishoudens is 8% op zoek naar een huurwoning van WoonFriesland of Accolade. Dat percentage komt overeen met het gemeentelijke totaalcijfer. Het afgelopen jaar werd slechts een klein aantal woningen door WoonFriesland aangeboden voor de verhuur: hierop kwamen gemiddeld 19 reacties.

Sociale gegevens

De wijk Centrum kent weinig inwoners met een laag inkomen (36%) en veel inwoners met een gemiddeld inkomen. Het aandeel hoge inkomens is net zo hoog als in de hele gemeente. Het aantal mensen met een bijstandsuitkering wordt uitgedrukt in procenten van huishoudens en is - vanwege het hoge aandeel ouderen - relatief laag. Het aandeel werkzoekenden en mensen met een WW- of arbeidsongeschiktheidsuitkering is niet lager dan in de hele gemeente. Deze cijfers worden uitgedrukt in procent van het aantal inwoners van 15-64 jaar. Het aandeel van de beroepsbevolking dat werkt ligt ook op een gemiddeld niveau. Ook gemiddeld is het aantal cursisten bij de Meldij. Relatief veel mensen bezoeken een voorstelling van de Lawei. Het aantal cliënten van het maatschappelijk werk is relatief laag.

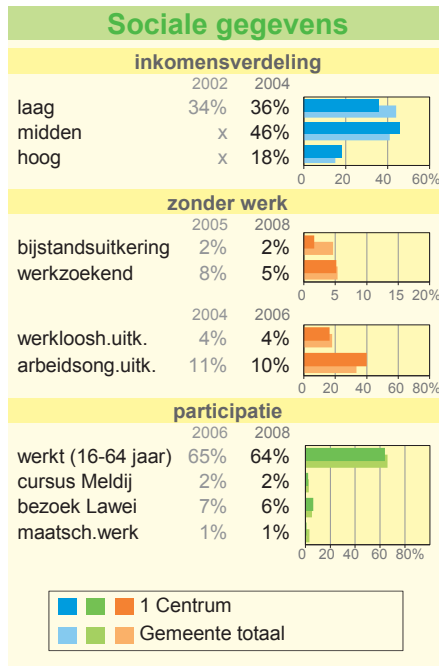
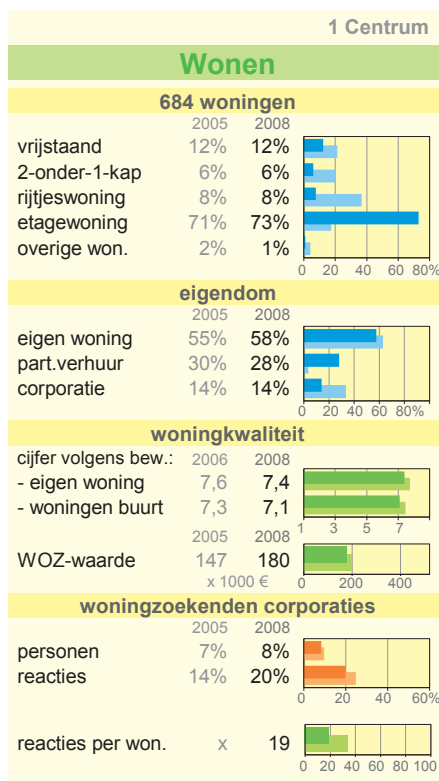

1 Centrum

Leefbaarheid

rapportcijfers fysieke woonomgeving

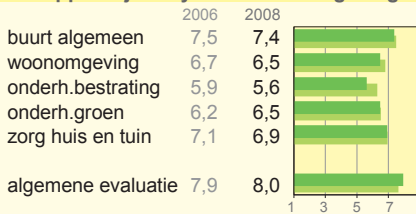

rapportcijfers sociale woonomgeving

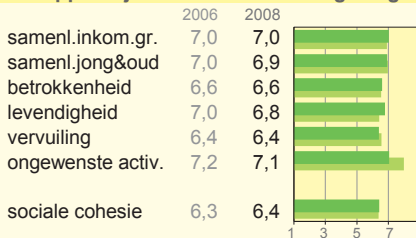

betrokkenheid

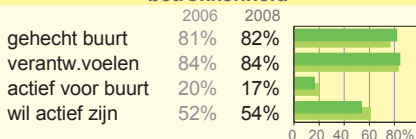

prioriteiten van bewoners

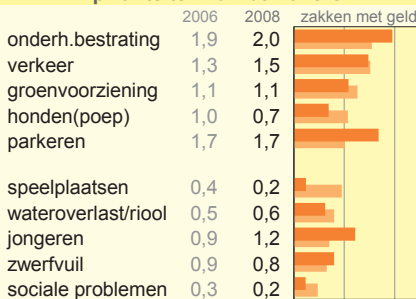

incidenten geregistreerd bij de politie

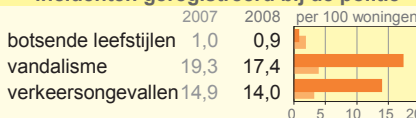

ontwikkeling buurt: afgelopen jaar

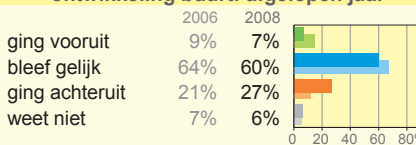

verwachting komende jaren

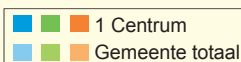
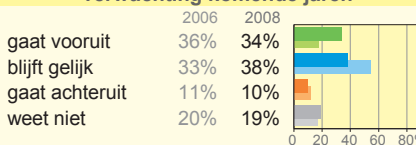

Leefbaarheid

Het rapportcijfer dat bewoners van de wijk Centrum geven aan hun buurt in het algemeen is ongeveer gelijk aan dat in de hele gemeente. De score algemene evaluatie, die aangeeft hoe prettig het is om te wonen in de buurt, is iets gunstiger dan gemiddeld.

De meeste rapportcijfers van bewoners voor hun fysieke en sociale woonomgeving liggen dicht bij de cijfers in de hele gemeente. Twee cijfers zijn echter relatief laag: voor het onderhoud van de bestrating (5,6) en voor het voorkomen van ongewenste activiteiten zoals drugs- en horecaoverlast (7,1). De sociale cohesie is ongeveer net zo sterk als in de totale gemeente. Deze cijfers zijn sinds 2006 weinig veranderd.

Van alle wijkbewoners zegt 82% gehecht te zijn aan de eigen buurt en 84% voelt zich verantwoordelijk voor de leefbaarheid. Verder was 17% afgelopen jaar actief om de buurt te verbeteren en nog eens 54% wil dat misschien in de toekomst. Deze cijfers wijken niet significant af van de gemiddelden.

Als de bewoners zakken geld moeten verdelen om de grootste problemen te helpen oplossen, willen ze in vergelijking met andere wijken meer geld besteden aan het onderhoud van de bestrating en vooral aan parkeren en jongerenoverlast of jongerenvoorzieningen. Het meeste geld zou moeten worden ingezet voor de bestrating (2,0 zakken), parkeren (1,7), verkeer (1,5), jongeren (1,2) en groen (1,1). Voor de speelplaatsen en sociale problemen hebben de bewoners weinig geld over. In vergelijking met 2006 wil men meer geld uittrekken voor jongeren en minder voor honden(poep).

Bij de politie worden weinig incidenten geregistreerd over botsende leefstijlen tussen bewoners. Jeugdoverlast, vandalisme en verkeersongevallen komen in de wijk Centrum echter aanzienlijk vaker voor dan in alle andere wijken.

Het aandeel bewoners dat vindt dat hun buurt afgelopen jaar achteruit is gegaan is duidelijk hoger dan in de andere wijken: 27%. Slechts 7% vindt dat de wijk vooruit ging.

Over de komende jaren zijn de bewoners echter veel optimistischer. Een grote groep van 34% denkt dat de buurt vooruit zal gaan en slechts 10% voorziet (verdere) achteruitgang. Het beeld van bewoners over hun buurt wijkt overigens niet veel af van dat uit 2006: ook toen vonden veel mensen dat de buurt afgelopen jaar achteruit was gegaan (21%) maar rekenden veel bewoners (36%) op verbetering voor de komende jaren.

Veiligheid

In het Centrum zeggen veel mensen onveilige plekken te kennen in de buurt (43%), hoewel dit percentage niet het hoogste is van de gemeente. Het aantal bewoners dat in de eigen buurt onveilige verkeerssituaties kent is lager dan in de hele gemeente: 46%. Deze percentages zijn sinds 2006 nauwelijks veranderd. Bewoners gaven ook rapportcijfers voor de veiligheidssituatie in de buurt. Het veiligheidsgevoel overdag wordt nauwelijks lager gewaardeerd dan in de hele gemeente. Wel duidelijk lager zijn de rapportcijfers voor veilig voelen 's avonds (6,3), criminaliteit (6,4) en verkeersoverlast (5,5) in de buurt. De vier rapportcijfers voor veiligheid zijn sinds 2006 ook bijna gelijk gebleven.

In de wijk Centrum zijn veel bewoners die vinden dat fietsendiefstal, vandalisme/graffiti, jeugdoverlast, geluidsoverlast en dronken mensen op straat vaak in de eigen buurt voorkomen. Mede daardoor zijn de probleemscores voor diefstal en overlast hoog.

Bij de politie wordt vooral van geweld op straat en fietsendiefstal veel vaker aangifte gedaan dan in de hele gemeente. Diefstal uit en vanaf auto's komt iets vaker voor dan elders; woninginbraak niet meer dan in andere wijken. Overigens worden de politiecijfers uitgedrukt per 100 woningen, terwijl er in het Centrum natuurlijk veel meer mensen verblijven dan er wonen (werken, winkelen, uitgaan enz.).

Voorzieningen

De tevredenheid over voorzieningen in de buurt wijkt in Centrum duidelijk af van het gemiddelde beeld. Niet verrassend worden het openbaar vervoer (7,8) en winkels voor dagelijkse boodschappen (8,7) aanzienlijk hoger gewaardeerd dan in de hele gemeente. Iets boven gemiddeld liggen de cijfers voor ouderenvoorzieningen en gezondheids-/welzijnsvoorzieningen. Relatief ontevreden zijn de bewoners over basisscholen, groen en jongerenvoorzieningen en vooral over parkeergelegenheid (5,4) en speelgelegenheden (4,4). Het cijfer voor de groenvoorzieningen is wel duidelijk gestegen van 5,8 in 2006 naar 6,4 in 2008. Bij de andere cijfers is het verschil met 2006 niet significant.

Het percentage leerlingen dat speciaal onderwijs volgt ligt iets onder gemiddeld. Het aantal peuters in de wijk is zo laag dat de deelname aan peuterspeelzalen niet kan worden weergegeven.

1 Centrum

Veiligheid

veiligheidsgevoel

kent:	2006	2008
onveilige plekken	44%	43%
onveilige verkeerssituaties	50%	46%

rapportcijfers veiligheid

	2006	2008
veiligheid overdag	7,7	7,7
veiligheid avond	6,4	6,3
criminaliteit	6,2	6,4
verkeersoverlast	5,4	5,5

diefstal/overlast (volgens bewoners)

	2006	2008
diefstal	2,6	3,4
overlast	2,5	2,9

aangiftes bij de politie

	2007	2008
geweld op straat	14,8	10,4
woninginbraak	1,0	0,4
diefstal af/uit auto	0,7	0,6
fietsendiefstal	19,9	18,4

Voorzieningen

rapportcijfers voorzieningen

	2006	2008
basisscholen	7,2	7,4
speelgelegenh.	4,1	4,4
groenvoorzien.	5,8	6,4
voorz.jongeren	5,3	5,2
voorz.ouderen	6,7	6,7
gezondh/welz.v.	6,7	7,0
parkeergelegenheid	5,3	5,4
straatverlichting	7,5	7,4
openbaar vervoer	7,9	7,8
winkels dag.bsch.	8,8	8,7

onderwijs

	2005	2008
spec.onderwijs	6%	3%
peuterspeelzaal	x	x

1 Centrum
Gemeente totaal

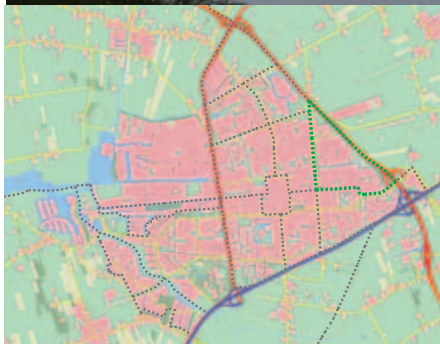

Wijk 2: De Wiken

De wijk De Wiken bestaat uit zes buurten en is wat betreft het aantal inwoners de op één na grootste wijk van de gemeente. De wijk De Wiken ligt tussen de Noorderdwarsvaart in het westen, de Raai en Ureterpvalleat in het zuiden en de N31 in het noordoosten.

Bevolking

In de wijk De Wiken woonden op 1 oktober 2008 5.805 personen in 2.964 huishoudens. Dat zijn 66 personen meer dan in 2005. De leeftijdsverdeling van de bevolking komt globaal overeen met die van de hele gemeente. Onder de huishoudens bevinden zich echter meer alleenstaanden en ook iets meer eenoudergezinnen dan in de hele gemeente, vooral in de buurt De Wiken centrum. Van alle inwoners heeft 12% een niet-westerse etniciteit: twee keer zo veel als gemiddeld. In De Wiken west, centrum en zuid zijn er dat nog iets meer. De verhuismobiliteit is wel vergelijkbaar met die in de totale gemeente: 18% van de huishoudens heeft zich de afgelopen twee jaar gevestigd. Ook de gemiddelde woonduur is ongeveer net zo lang als in de hele gemeente.

Bevolking

5.805 inwoners

	2005	2008
0-24 jaar	29%	29%
25-64 jaar	54%	53%
65 jaar en ouder	17%	18%

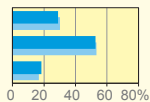

2.964 huishoudens

	2005	2008
alleenstaand	47%	47%
paar zonder kind	25%	25%
paar met kind	20%	20%
eenoudergezin	7%	7%

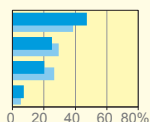

kenmerken bevolking

	2006	2008
niet-westerse etn.	12%	12%
gevestigd afgelopen 24 mnd.	20%	18%

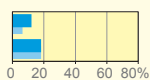

■ 2 De Wiken
■ Gemeente totaal

Wonen

In de wijk De Wiken staan 2781 woningen. Daarvan werd 90% gebouwd in de periode 1965-1975. Onder de woningen zijn relatief veel rijtjeswoningen (58%). Ook het aandeel etagewoningen is vrij hoog: 29%. Etagewoningen staan vooral in de buurten De Wiken centrum en oost. Het aandeel halfvrijstaande woningen is veel lager dan elders en vrijstaande huizen zijn er nauwelijks. Ruim de helft van de woningen wordt verhuurd door een van de woningcorporaties. In De Wiken noord en oost staan echter voornamelijk eigen woningen. De gemiddelde ouderdom van de woningvoorraad is vrijwel gelijk aan die in de hele gemeente: 37 jaar.

Het rapportcijfer van bewoners voor de woningen in de buurt is wat lager dan gemiddeld: 7,2. Vooral de eigen woning wordt lager beoordeeld dan in de hele gemeente: 7,3. De gemiddelde WOZ-waarde is in alle zes de buurten lager dan in de totale gemeente. Van alle huishoudens is 12% op zoek naar een huurwoning van WoonFriesland of Accolade. Dat is iets meer dan in de hele gemeente, maar het aandeel huishoudens dat nu al in een huurwoning woont is ook hoger dan elders. Op de woningen die door WoonFriesland werden aangeboden voor de verhuur kwamen gemiddeld 40 reacties.

Sociale gegevens

De wijk De Wiken kent relatief veel inwoners met een laag inkomen (50%). De percentages voor de andere twee groepen zijn door het CBS niet gepubliceerd. Het besteedbaar inkomen per inwoner is lager dan in Drachten en in de hele gemeente. Uit de bewonersenquête blijkt dat in de wijk veel mensen wonen met een (naar eigen zeggen) laag inkomen en nauwelijks mensen met hoge inkomens. Het aantal mensen met een uitkering en het aantal werkzoekenden zijn vrij hoog. Het aantal mensen met een bijstandsuitkering en het aantal werkzoekenden zijn het hoogst in De Wiken centrum en west. Wel zijn deze twee percentages in De Wiken de afgelopen 3 jaar sterker gedaald dan in de gemeente. Het aandeel van de beroepsbevolking dat werkt is lager dan elders: 57%.

Ook laag is het aandeel mensen dat een cursus volgt bij de Meldij: 1%. Het aantal cliënten maatschappelijk werk is iets hoger dan elders.

2 De Wiken

Wonen

2781 woningen

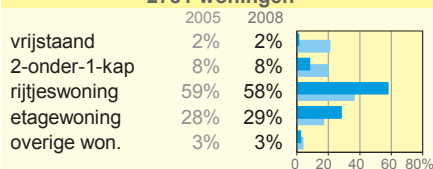

eigendom

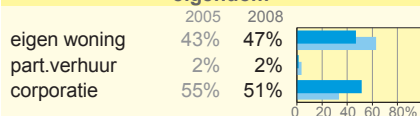

woningkwaliteit



woningzoekenden corporaties

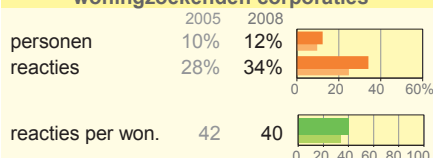

Sociale gegevens

inkomensverdeling

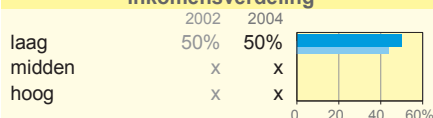

zonder werk

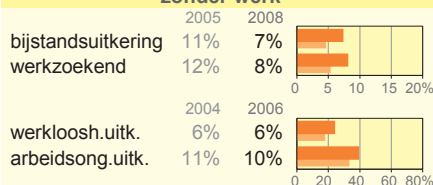

participatie

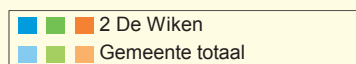
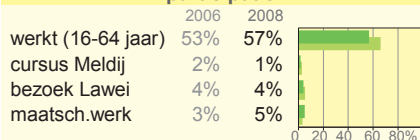

2 De Wiken

Leefbaarheid

rapportcijfers fysieke woonomgeving

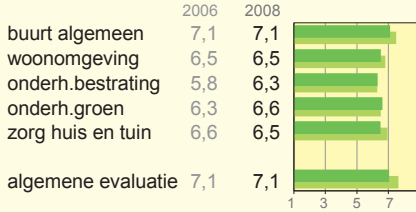

rapportcijfers sociale woonomgeving

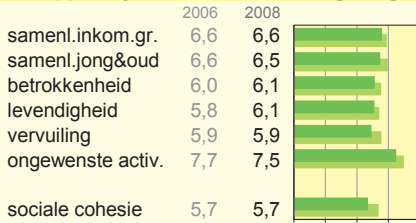

betrokkenheid

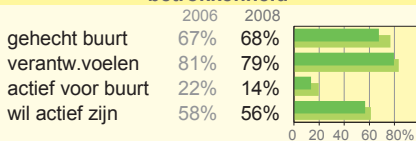

prioriteiten van bewoners



incidenten geregistreerd bij de politie



ontwikkeling buurt: afgelopen jaar

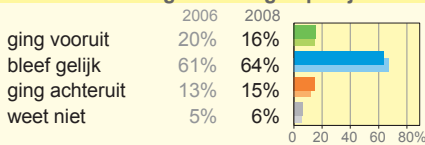

verwachting komende jaren

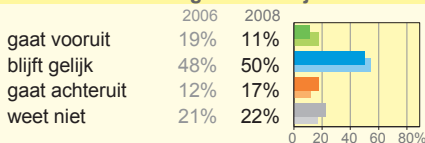

Leefbaarheid

Het rapportcijfer dat bewoners van de wijk De Wiken geven aan hun buurt in het algemeen is lager dan elders: 7,1. Ook de score algemene evaluatie (hoe prettig is het om te wonen in de buurt?) is laag.

De rapportcijfers van bewoners voor het onderhoud van groen en bestrating zijn gelijk aan de gemeentelijke cijfers. Vooral het cijfer voor de onderhoud van de bestrating is ook duidelijk hoger dan in 2006. Alle andere rapportcijfers voor de fysieke en sociale woonomgeving zijn lager dan in de hele gemeente. Dat geldt het sterkst voor het samenleven van jong en oud (6,5), vervuiling (5,9) en ongewenste activiteiten (7,5). Ook de sociale cohesie is aanzienlijk lager dan gemiddeld. De cijfers zijn sinds 2006 weinig veranderd.

Het aantal wijkbewoners dat gehecht is aan de eigen buurt (68%) of actief was om de buurt te verbeteren (14%) is vrij laag. Wel voelt 79% van de bewoners zich medeverantwoordelijk voor de leefbaarheid in hun buurt.

Als de bewoners zakken geld moeten verdelen om de grootste problemen te helpen oplossen, wijken de prioriteiten niet zo veel af van die in andere wijken. Het oplossen van verkeersproblemen wordt minder belangrijk gevonden (1,1 zakken) dan in de totale gemeente. Het onderhoud van de bestrating is, net als in de hele gemeente, nog steeds het belangrijkste probleem voor de bewoners (1,5). Sociale problemen en wateroverlast zijn van de genoemde problemen het minst urgent (0,6). Alle andere problemen zijn ongeveer even belangrijk en krijgen tussen de 0,9 en 1,3 zakken.

Bij de politie worden botsende leefstijlen, jeugdoverlast en vandalisme net zo vaak geregistreerd als in de hele gemeente. Verkeersongevallen zijn er in de wijk weinig. Deze cijfers waren in 2008 ongeveer net zo hoog als in 2007.

Het aandeel bewoners dat vindt dat hun buurt afgelopen jaar achteruit (15%) of vooruit (16%) is gegaan is net zo hoog als in de hele gemeente. Voor de komende jaren verwacht 11% een vooruitgang van de buurt en 17% een achteruitgang. Het aantal mensen dat er op rekt dat hun buurt vooruit zal gaan is gedaald van 19% in 2006 naar 11% in 2008.

Veiligheid

Het aantal bewoners dat zegt plekken in de wijk te kennen die men als onveilig beschouwt is niet hoger dan elders: 29%. Het aantal mensen dat onveilige verkeerssituaties kent was in 2006 nog laag (41%) maar is gestegen (51%) en ligt nu dichtbij gemiddeld. Ook het rapportcijfer voor verkeersoverlast is net zo hoog als in de hele gemeente.

Toch geven de bewoners ongunstige rapportcijfers voor met name het onveiligheidsgevoel 's avonds (6,7) en voor de criminaliteit in de buurt (6,7). Ook hebben veel bewoners het idee dat er regelmatig wordt gestolen in de buurt. Fietsendiefstal, inbraak in of schade aan auto's en woninginbraak komen volgens relatief veel bewoners wel eens voor in de buurt. Datzelfde geldt voor vandalisme. Overlast komt volgens bewoners niet vaker voor dan elders.

Uit de politiecijfers blijkt dat in 2007 en 2008 het aantal aangiftes van woninginbraak en diefstal uit of vanaf auto's (per 100 woningen) inderdaad wat hoger is dan in de hele gemeente. Van fietsendiefstal en geweld wordt niet vaker dan elders aangifte gedaan.

Voorzieningen

De rapportcijfers voor het voorzieningenniveau in de buurt laten een niet al te ongunstig beeld zien. De cijfers voor winkels voor de dagelijkse boodschappen (8,2) en gezondheids- en welzijnsvoorzieningen (7,5) zijn een volle punt hoger dan in de hele gemeente. Het cijfer voor de parkeergelegenheid is ook hoger dan elders (6,7). Alleen voorzieningen voor jongeren worden lager beoordeeld dan gemiddeld: 5,3. De rapportcijfers voor groen en voor gezondheids- en welzijnsvoorzieningen zijn duidelijk hoger dan in 2006.

Het percentage leerlingen dat speciaal onderwijs volgt is hoog: 13%. Het aantal peuters dat een peuterspeelzaal bezoekt is ook hoger dan in andere wijken.

2 De Wiken

Veiligheid

veiligheidsgevoel

kent:	2006	2008
onveilige plekken	31%	29%
onveilige verkeerssituaties	41%	51%

rapportcijfers veiligheid

	2006	2008
veiligheid overdag	7,7	7,7
veiligheid avond	6,6	6,7
criminaliteit	6,6	6,7
verkeersoverlast	6,1	6,1

diefstal/overlast (volgens bewoners)

	2006	2008
diefstal	2,5	2,9
overlast	1,9	1,9

aangiftes bij de politie

	2007	2008
geweld op straat	1,5	1,1
woninginbraak	1,1	0,9
diefstal af/uit auto	0,6	0,5
fietsendiefstal	1,3	1,7

Voorzieningen

rapportcijfers voorzieningen

	2006	2008
basisscholen	8,0	8,1
speelgelegenh.	6,5	6,7
groenvoorzien.	6,7	7,2
voorz.jongeren	5,1	5,3
voorz.ouderen	6,1	6,1
gezondh/welz.v.	6,8	7,5
parkeergelegenheid	6,7	6,7
straatverlichting	7,2	7,4
openbaar vervoer	5,4	5,7
winkels dag.bsch.	8,2	8,2

onderwijs

	2005	2008
spec.onderwijs	18%	13%
peuterspeelzaal	58%	68%

■ 2 De Wiken
■ Gemeente totaal

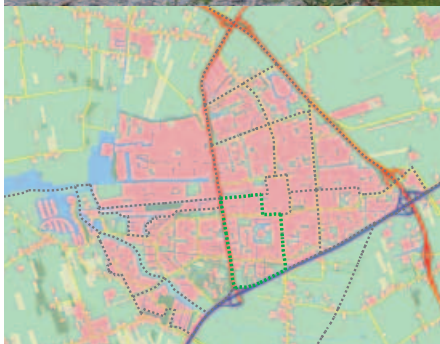

Wijk 3: De Singels

De wijk De Singels bestaat uit vier buurten: De Singels west, oost en zuid en De Peppel. De buurt De Peppel vormt het noordelijke deel van de wijk en ligt tussen de Zuiderhogeweg, Moleneind, J.M. Houwenstraat en de Gauke Boelensstraat. De andere drie buurten liggen tussen de Zuiderhogeweg, Gauke Boelensstraat, Burgemeester Wuiteweg en de A7.

Bevolking

4.056 inwoners

	2005	2008
0-24 jaar	23%	22%
25-64 jaar	47%	46%
65 jaar en ouder	29%	31%

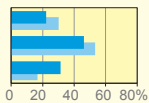

1.975 huishoudens

	2005	2008
alleenstaand	36%	37%
paar zonder kind	37%	39%
paar met kind	23%	21%
eenoudergezin	3%	3%

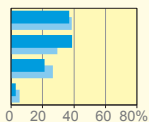

kenmerken bevolking

	2006	2008
niet-westerse etn.	3%	3%
gevestigd afgelopen 24 mnd.	20%	16%

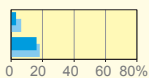

■ 3 De Singels
■ Gemeente totaal

Bevolking

In de wijk De Singels woonden op 1 oktober 2008 4.056 personen: 123 minder dan drie jaar eerder. Onder hen zijn relatief veel inwoners vanaf 65 jaar (31%), vooral in De Singels oost en zuid. Onder de 1.975 huishoudens zijn paren zonder kinderen oververtegenwoordigd (39%) en hun aandeel is gegroeid. Vooral in De Singels oost wonen veel paren zonder kinderen.

Van alle inwoners heeft 3% een niet-westerse etniciteit: half zo veel als gemiddeld. De verhuismobiliteit is iets lager dan in de hele gemeente: 16% is de laatste twee jaar komen wonen en de gemiddelde woonduur is een jaar langer dan in de hele gemeente: 12,9 jaar.

Wonen

In de wijk De Singels staan 1.755 woningen. Ruim de helft van de woningen werd gebouwd tussen 1960 en 1975. Vanaf 1991 werd nog 31% van de huidige woningen gebouwd, vooral in De Peppel en De Singels oost.

Het aantal twee-onder-een-kap woningen is groter dan in de hele gemeente (36%). In De Peppel staan vooral twee-onder-een-kap woningen, terwijl in De Singels zuid vooral vrijstaande woningen zijn te vinden. Het merendeel van de woningen is eigendom van de bewoners (84%); daarnaast wordt 14% verhuurd door een van de twee corporaties. Daaronder zijn relatief veel woningen in de duurdere huurklasse.

Het rapportcijfer dat bewoners geven aan hun eigen woning (8,1) en aan de woningen in de buurt (7,9) is in de hele wijk hoger dan in de totale gemeente. Ook de WOZ-waarde is iets hoger dan gemiddeld.

Van alle huishoudens is 6% op zoek naar een huurwoning van WoonFriesland of Accolade. Dat is minder dan in de hele gemeente, maar het aandeel huishoudens dat nu al in een huurwoning woont is dan ook laag. Omdat WoonFriesland in een jaar tijd slechts een enkele woning voor de verhuur heeft aangeboden wordt het gemiddeld aantal reacties niet gepubliceerd.

Sociale gegevens

De wijk De Singels kent veel inwoners met een hoog inkomen (26%). Het besteedbaar inkomen per inwoner was in 2004 dan ook hoger dan in alle andere wijken: € 14.700 per jaar. Erg laag is het aandeel huishoudens met een bijstandsuitkering (1%) en het aandeel inwoners van 15-64 jaar dat staat ingeschreven als werkzoekende (2%). Het aantal werkloosheids- en arbeidsongeschiktheidsuitkeringen is echter niet lager dan in de hele gemeente en de arbeidsparticipatie ligt op een gemiddeld niveau.

Het aantal bewoners dat een cursus volgt bij de Meldij (5%) of een abonnement heeft bij de Lawei (7%) is vrij hoog. Slechts weinig mensen (1%) maken gebruik van het maatschappelijk werk.

3 De Singels

Wonen

1755 woningen

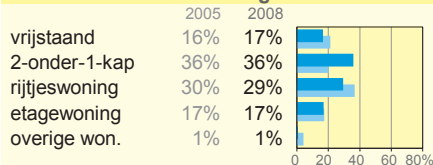

eigendom

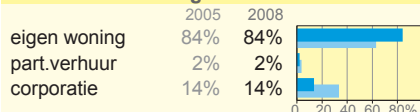

woningkwaliteit

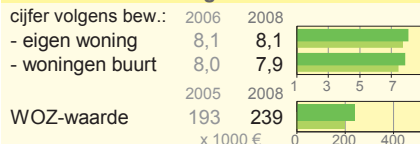

woningzoekenden corporaties

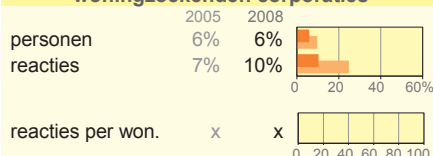

Sociale gegevens

inkomensverdeling

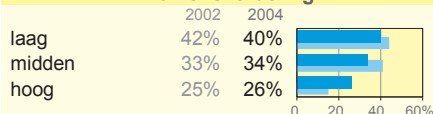

zonder werk

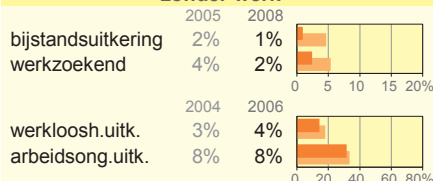

participatie

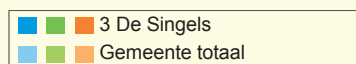
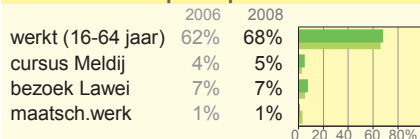

3 De Singels

Leefbaarheid

rapportcijfers fysieke woonomgeving

	2006	2008
buurt algemeen	7,9	8,0
woonomgeving	7,3	7,4
onderh.bestrating	6,6	6,6
onderh.groen	6,9	6,9
zorg huis en tuin	7,5	7,4

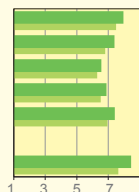

rapportcijfers sociale woonomgeving

	2006	2008
samenl.inkom.gr.	7,2	7,2
samenl.jong&oud	7,2	7,3
betrokkenheid	7,0	6,9
levendigheid	6,6	6,7
vervuiling	7,0	7,2
ongewenste activ.	8,7	8,7
sociale cohesie	6,8	6,8

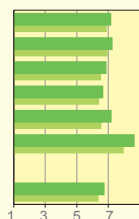

betrokkenheid

	2006	2008
gehecht buurt	87%	87%
verantw.voelen	86%	91%
actief voor buurt	14%	18%
wil actief zijn	53%	59%

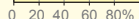

prioriteiten van bewoners

	2006	2008
onderh.bestrating	1,7	1,7
verkeer	1,5	1,7
groenvoorziening	1,1	1,2
honden(poep)	1,3	0,9
parkeren	1,1	1,1
speelplaatsen	0,8	0,6
wateroverlast/riool	0,9	1,3
jongeren	0,7	0,7
zwerfvuil	0,7	0,4
sociale problemen	0,3	0,3

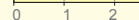

incidenten geregistreerd bij de politie

	2007	2008
botsende leefstijlen	0,9	1,4
vandalisme	4,7	3,4
verkeersongevallen	3,9	3,8

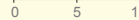

ontwikkeling buurt: afgelopen jaar

	2006	2008
ging vooruit	8%	8%
bleef gelijk	83%	81%
ging achteruit	7%	8%
weet niet	2%	4%



verwachting komende jaren

	2006	2008
gaat vooruit	4%	10%
blijft gelijk	73%	71%
gaat achteruit	11%	7%
weet niet	11%	12%

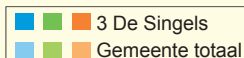
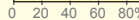

Leefbaarheid

De bewoners van De Singels geven vrij hoge rapportcijfers voor de leefbaarheid in de buurt. Dat geldt voor het cijfer voor de buurt in het algemeen (8,0) en de kwaliteit van de woonomgeving (7,4), maar ook voor de andere cijfers voor de fysieke en sociale woonomgeving. Vooral de cijfers voor de vervuiling en voor ongewenste activiteiten in de buurt zijn veel gunstiger dan in de hele gemeente. De score algemene evaluatie van de buurt, die aangeeft hoe prettig het is om in de buurt te wonen, is in geen enkele wijk hoger: 8,5 (in De Singels zuid zelfs 8,9). De sociale cohesie is relatief hoog. Ook erg hoog is het aandeel bewoners dat zegt gehecht te zijn aan de eigen buurt (87%) en het aandeel dat zich medeverantwoordelijk voelt voor de leefbaarheid in de buurt (91%). Dat betekent echter niet dat de bewoners zich ook vaker dan elders echt inzetten voor de buurt: het aantal mensen dat dat doet of zou willen is net zo hoog als in de hele gemeente.

Net als in de andere wijken hebben bewoners fictieve zakken geld verdeeld om de grootste problemen in de buurt te helpen oplossen. De hoogste prioriteit wordt dan net als in de hele gemeente gelegd bij het onderhoud van de bestrating en bij het verkeer (beiden 1,7 zakken). Veel belangrijker dan elders vinden de bewoners van De Singels wateroverlast en riolering. Met een gemiddelde van 1,3 zakken staat dit probleem nu op een derde plaats (in 2006 nog 0,9 zakken). In vergelijking met andere wijken vinden de bewoners speelplaatsen, zwerfvuil en sociale problemen minder belangrijk.

Bij de politie werden botsende leefstijlen en vandalisme in 2008 iets minder vaak geregistreerd dan in de hele gemeente. Jeugdoverlast werd wel relatief vaak gemeld. Vandalisme kwam in 2008 minder vaak voor dan in 2007. Het aantal verkeersongevallen is iets hoger dan in de hele gemeente.

De meeste bewoners vinden dat hun buurt afgelopen jaar gelijk is gebleven (81%). Dat aandeel is hoger dan in bijna alle andere wijken. Er zijn dan ook maar weinig bewoners die vinden dat hun buurt vooruit dan wel achteruit is gegaan. Ook voor de komende jaren verwachten veel bewoners dat hun buurt gelijk zal blijven: 71%. Deze cijfers wijken nauwelijks af van die bij de vorige enquête in 2006.

Veiligheid

De veiligheidssituatie in De Singels is over het algemeen iets gunstiger dan in de hele gemeente. Slechts 20% kent plekken in de buurt die men als onveilig beschouwt. Het aantal bewoners dat onveilige verkeerssituaties in de buurt kent is niet veel lager dan elders: 51%. Het rapportcijfer van bewoners voor veiligheid overdag (8,2) ligt dichtbij het gemiddelde. De veiligheid 's avonds wordt wel gunstig gewaardeerd met een 7,6. Ook de cijfers voor criminaliteit en verkeersoverlast zijn wat gunstiger dan in de hele gemeente.

In de ogen van relatief weinig bewoners komen diefstal, geweld en overlast voor in de buurt. Uitzondering is overlast van groepen jongeren, dat volgens net zo veel bewoners voorkomt als in de totale gemeente.

Uit de politiecijfers blijkt dat vooral van geweld op straat in 2008 weinig aangifte wordt gedaan. Op gebied van diefstal zijn de cijfers per 1000 woningen echter zowel in 2007 als 2008 net zo hoog als in de gemeente als geheel.

Voorzieningen

De bewoners van De Singels geven een hoog rapportcijfer voor het openbaar vervoer (7,1) en winkels voor de dagelijkse boodschappen (7,8). Ook hoger dan gemiddeld zijn de cijfers voor groenvoorzieningen, voorzieningen voor jongeren en ouderen, gezondheids- en welzijnsvoorzieningen, parkeergelegenheid en straatverlichting. De cijfers voor basisscholen en speelgelegenheden zijn gemiddeld. Het aantal kinderen dat speciaal onderwijs volgt of een peuterspeelzaal bezoekt is ongeveer net zo hoog als in de hele gemeente.

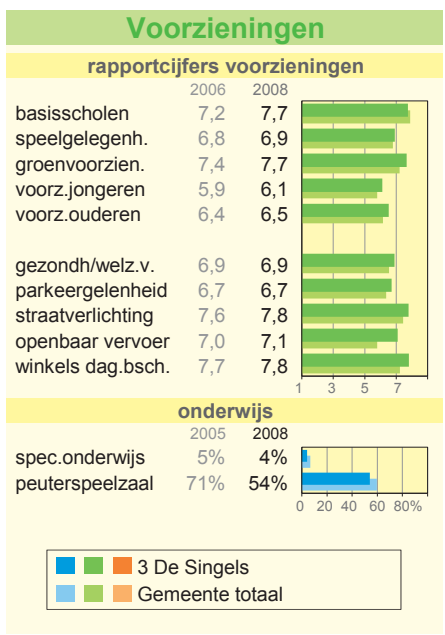
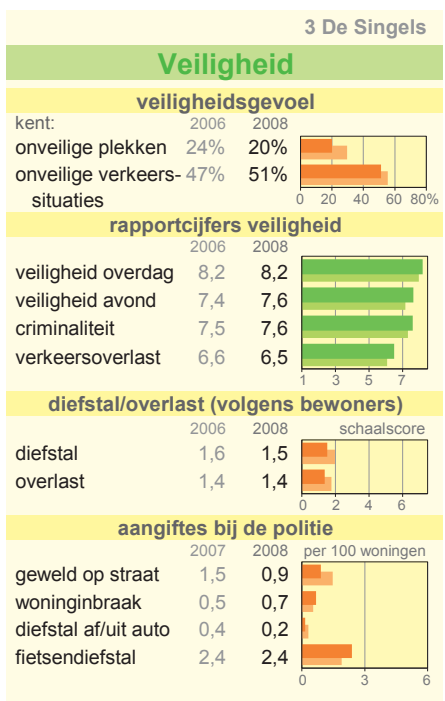

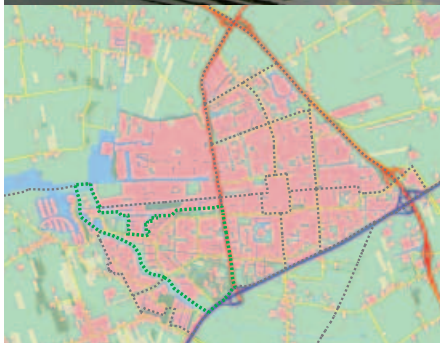

Wijk 4: De Drait

De wijk De Drait omvat zes buurten en ligt tussen De Singels, Drachtstervaart en De Trisken/Himsterhout. De wijkgrens loopt over de Zuiderhogeweg, de A7 en het water tussen de Drait en De Trisken/Himsterhout. Aan de noordkant grenst de wijk aan De Haven en aan het nieuwbouwgebied Drachtstervaart.

Bevolking

6.510 inwoners

	2005	2008
0-24 jaar	31%	30%
25-64 jaar	59%	57%
65 jaar en ouder	10%	13%

2.860 huishoudens

	2005	2008
alleenstaand	32%	33%
paar zonder kind	31%	31%
paar met kind	30%	29%
eenoudergezin	7%	7%

kenmerken bevolking

	2006	2008
niet-westerse etn.	6%	6%
gevestigd afgelopen 24 mnd.	14%	14%

■ 4 De Drait
■ Gemeente totaal

Bevolking

Met 6.510 inwoners is de wijk De Drait in ieder geval wat betreft het aantal inwoners de grootste wijk van de gemeente. Van de zes buurten zijn De Drait west (ten westen en noorden van Lauwers) en De Drait zuid (ten zuiden van de Overstesingel) qua oppervlak het grootst, maar qua inwonertal het kleinst.

Inwoners vanaf 65 jaar zijn in de wijk ondervertegenwoordigd, met uitzondering van De Drait west. Onder de 2.860 huishoudens bevinden zich vrij weinig alleenstaanden (33%). Alleen in de Drait zuid, waar Maartenswoude is gevestigd, wonen veel alleenstaanden (66%). Het aandeel inwoners met een niet-westerse etniciteit is net zo groot als in de hele gemeente: 6%. De verhuismobiliteit is laag, wat blijkt uit een laag aandeel huishoudens dat zich de afgelopen 2 jaar vestigde (14%) en uit een lange gemiddelde woonduur (13,4 jaar).

Wonen

In de wijk De Drait staan 2.576 woningen, waarvan 83% werd gebouwd in de periode 1972-1980. Slechts 1% is ouder dan 1972; de rest is na 1980 nog geleidelijk voltooid. In de buurt De Drait zuid werd het merendeel van de huizen gebouwd in de jaren 1983-1997.

In de buurten noordoost, zuidoost en zuidwest staan veel rijtjeswoningen (51-84%). In de andere drie buurten zijn vrijstaande en half-vrijstaande woningen oververtegenwoordigd. Etagewoningen zijn er maar weinig.

Relatief veel woningen zijn eigen woningen: in de buurten west en noordwest zelfs rond de 95%. Bijna een kwart van de woningen wordt verhuurd door de woningcorporaties, waaronder vrij veel duurdere huurwoningen.

Het rapportcijfer dat bewoners geven aan de woningen in de buurt (7,7) is iets hoger dan in de totale gemeente. In De Drait west is dat cijfer het hoogst (8,5), terwijl het in de buurten noordoost en zuidoost vrijwel gelijk is aan het gemeentelijke cijfer. De WOZ-waarde van de woningen ligt dichtbij gemiddeld, maar is veel hoger in De Drait west (€ 383.000) en zuid (€ 300.000).

Van alle huishoudens is 7% op zoek naar een huurwoning van WoonFriesland of Accolade: iets minder dan gemiddeld. Op de door WoonFriesland gepubliceerde woningen komen veel reacties: gemiddeld 64 in 2008.

Sociale gegevens

De wijk De Drait kent veel inwoners met een hoog (23%) en weinig mensen met een laag inkomen (38%).

Het aantal mensen met een bijstandsuitkering (4%) en het aantal niet-werkende werkzoekenden (6%) is net iets lager dan in de hele gemeente. Dat geldt ook voor het aantal mensen met een arbeidsongeschiktheidsuitkering, dat tussen 2004 en 2006 is gedaald van 11 naar 7%. Het aantal werkloosheidsuitkeringen ligt op een gemiddeld niveau.

Het aantal bewoners dat een cursus volgt bij de Meldij (3%) is ongeveer net zo hoog als in de hele gemeente. Wel bezoeken veel bewoners voorstellingen van De Lawei (7%).

Wonen

2576 woningen

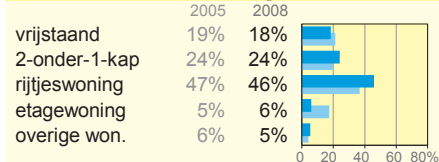

eigendom

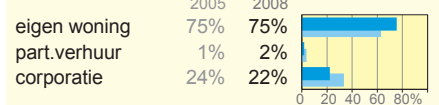

woningkwaliteit

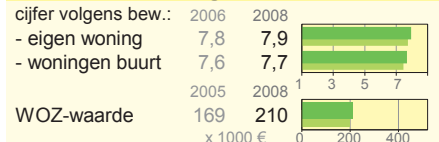

woningzoekenden corporaties

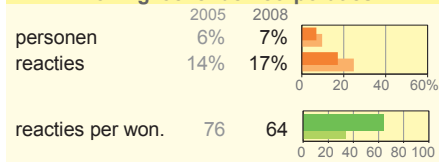

Sociale gegevens

inkomensverdeling

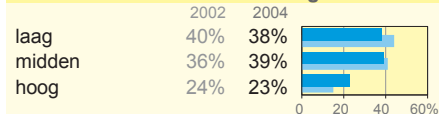

zonder werk

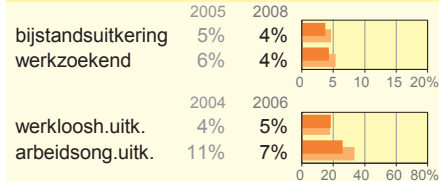

participatie

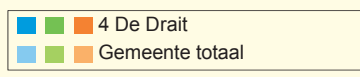
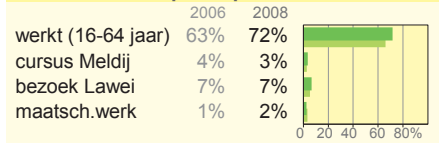

4 De Drait

Leefbaarheid

rapportcijfers fysieke woonomgeving

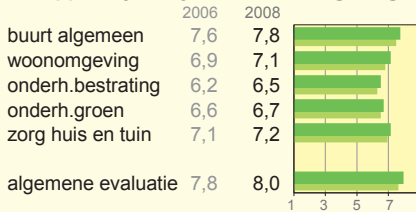

rapportcijfers sociale woonomgeving

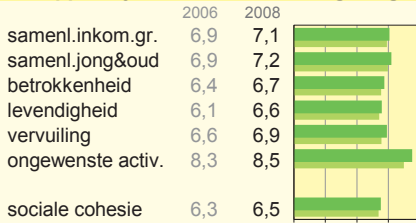

betrokkenheid

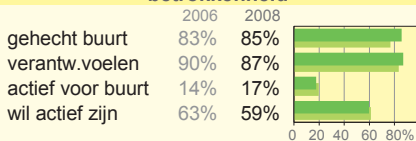

prioriteiten van bewoners

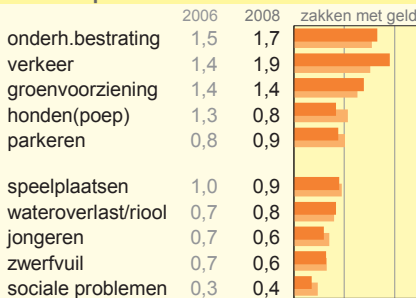

incidenten geregistreerd bij de politie



ontwikkeling buurt: afgelopen jaar

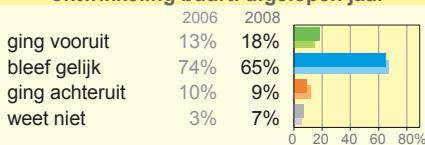

verwachting komende jaren

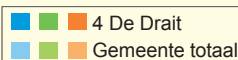
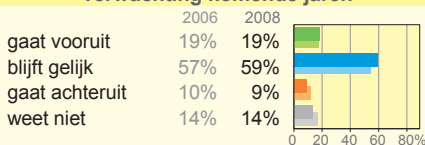

Leefbaarheid

De cijfers die bewoners van De Drait geven aan de leefbaarheid in hun buurt liggen over het algemeen rond of net iets boven het gemiddelde. Het verschil met de gemeentelijke cijfers is in veel gevallen net niet significant. Wel iets hoger dan gemiddeld zijn het cijfer voor de buurt in het algemeen (7,8) en de kwaliteit van de woonomgeving (7,1). In De Drait zuid zijn de meeste cijfers aanzienlijk gunstiger dan in de hele gemeente.

De sociale cohesie ligt op een gemiddeld niveau, maar in De Drait zuid en De Drait noordoost wat lager. In De Drait west is de sociale cohesie juist vrij sterk. Het cijfer voor ongewenste activiteiten is in de hele wijk duidelijk gunstiger dan in de hele gemeente.

Relatief veel bewoners van De Drait zijn gehecht aan hun buurt: 85%. Het aantal mensen dat zich medeverantwoordelijk voelt voor de leefbaarheid (87%) of actief is in de eigen buurt (17%) is echter niet hoger dan elders. Wanneer bewoners zakken geld mogen verdeelen om de belangrijkste buurtproblemen op te lossen willen zij naar verhouding veel geld uittrekken voor de verkeerssituatie (1,9 zakken). Verkeer is daarmee volgens de bewoners het belangrijkste buurtprobleem, gevolgd door onderhoud van de bestrating (1,7) en groenvoorziening (1,4 zakken). Sinds 2006 is verkeer belangrijker geworden, terwijl de bewoners (net als elders in Drachten) minder geld willen uittrekken voor hondenpoep.

Bij de politie werden botsende leefstijlen en vandalisme ongeveer net zo vaak geregistreerd als gemiddeld in de gemeente. Jeugdoverlast wordt wel iets vaker dan elders geconstateerd. Verkeersongevallen zijn er minder vaak dan in de hele gemeente.

Het oordeel van bewoners over de ontwikkeling van de buurt wijkt niet zo veel af van dat in de totale gemeente. De meeste bewoners vinden dat hun buurt gelijk is gebleven (65%) en verwachten dat ook voor de komende jaren (59%). Een groep van 9% vindt dat hun buurt achteruit is gegaan en 18% zag juist een vooruitgang. Voor de komende jaren zijn deze percentages vrijwel identiek.

Veiligheid

In de ogen van de bewoners is de veiligheids-situatie in de wijk De Drait vrij gemiddeld. Een op de drie bewoners kent plekken die zij als onveilig beschouwen en 62% kent onveilige verkeerssituaties in de buurt. De rapportcijfers voor de mate van veilig voelen en voor criminaliteit zijn ongeveer gelijk aan die in de hele gemeente. Het rapportcijfer voor verkeersoverlast is wel iets gunstiger dan in de hele gemeente. In de buurten De Drait zuid en west ervaren de bewoners weinig verkeersoverlast. Bij de rapportcijfers voor veilig voelen en criminaliteit ontlopen de buurten elkaar niet veel. Het aantal bewoners dat vindt dat verschillende vormen van overlast en criminaliteit in de buurt voorkomen is ongeveer net zo groot als in de hele gemeente. Diefstal uit en schade aan auto's komt echter volgens wat meer bewoners in de buurt voor dan gemiddeld. Uit de politiecijfers blijkt dat diefstal uit en vanaf auto's in 2007 inderdaad vaak voorkwam (42 aangiftes). In 2008 was dat aantal echter drastisch gedaald (3 aangiftes) en ligt per 100 inwoners nu duidelijk onder gemiddeld. Ook geweld op straat en fietsendiefstal kwamen in 2008 minder vaak voor dan in 2007 en nu ook minder vaak dan in de hele gemeente. Alleen het aantal woninginbraken ligt op een gemiddeld niveau.

Voorzieningen

De rapportcijfers die bewoners van De Drait geven aan de voorzieningen in hun buurt zijn hoog. Het verschil met de hele gemeente bedraagt een halve tot een hele punt. Het grootst is het verschil bij winkels voor de dagelijkse boodschappen (beoordeeld met een 8,5) en openbaar vervoer (6,8). Van de voorzieningen wordt alleen de straatverlichting net zo hoog gewaardeerd als in de hele gemeente. In De Drait zuid zijn de meeste rapportcijfers het laagst. Het aantal kinderen dat speciaal onderwijs volgt of een peuterspeelzaal bezoekt is ongeveer net zo hoog als in de hele gemeente.

4 De Drait

Veiligheid

veiligheidsgevoel

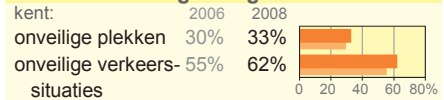

rapportcijfers veiligheid



diefstal/overlast (volgens bewoners)

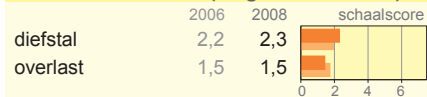

aangiftes bij de politie



Voorzieningen

rapportcijfers voorzieningen

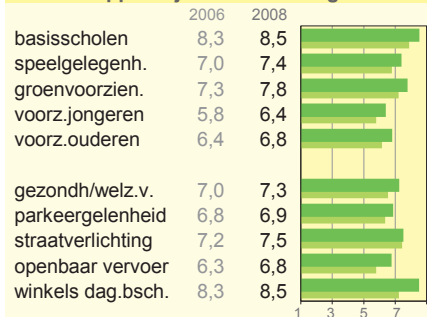

onderwijs

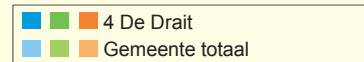
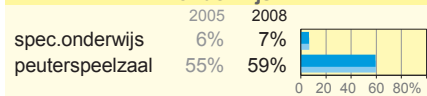

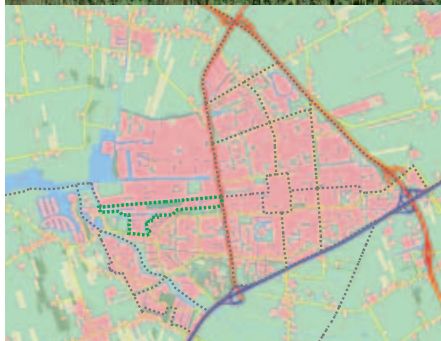

Wijk 4a: Drachtstervaart

Drachtstervaart is een van de twee jongste wijken van Drachten. Sinds 2003 worden er woningen opgeleverd in het gebied. De wijk bestaat uit twee buurten (Drachtstervaart west en oost), maar omdat in oost nog vrijwel geen woningen waren opgeleverd worden de buurten in deze Wijkatlas nog samengevoegd.

Bevolking

971 inwoners

	2005	2008
0-24 jaar	40%	38%
25-64 jaar	59%	60%
65 jaar en ouder	1%	2%

334 huishoudens

	2005	2008
alleenstaand	15%	16%
paar zonder kind	27%	28%
paar met kind	55%	52%
eenoudergezin	3%	4%

kenmerken bevolking

	2006	2008
niet-westerse etn.	7%	4%
gevestigd afgelopen 24 mnd.	95%	42%

■ 4a Drachtstervaart
■ Gemeente totaal

Bevolking

Op 1 oktober 2008 woonden er 971 mensen in de wijk Drachtstervaart. Dat zijn er ruim drie keer zo veel als op 1 oktober 2005, waarmee de toename van het aantal inwoners veel groter is dan in alle andere wijken. De bevolking is jong en inwoners vanaf 65 jaar wonen er nauwelijks. Onder de 334 huishoudens bevinden zich zeer veel gezinnen met kinderen (52%) en zeer weinig alleenstaanden (16%). Het aantal inwoners met een niet-westerse etniciteit is laag: 4%.

Als gevolg van de recente groei heeft 42% van de huishoudens zich de laatste twee jaar gevestigd en is de gemiddelde woonduur zeer kort: 2,2 jaar. Van de vestigende huishoudens is een relatief groot deel afkomstig uit de wijken De Drait en Himsterhout.

Wonen

In de wijk Drachtstervaart stonden eind 2008 328 woningen, die werden gebouwd sinds 2003. Het zijn vooral eigen woningen (93%). Vrijstaande woningen en twee onder een kap woningen zijn oververtegenwoordigd, maar er zijn ook 73 rijtjeswoningen en 14 etagewoningen (appartementen).

De bewoners zijn zeer tevreden over de woningkwaliteit, zoals blijkt uit zowel het rapportcijfer voor de eigen woning als voor de woningen in de buurt: 8,7. De WOZ-waarde is ook relatief hoog: € 334.000.

Niet verrassend voor een nieuwbouwwijk met vooral eigen woningen is het aantal woningzoekenden bij de corporaties laag: 4% van de huishoudens. Omdat WoonFriesland geen woningen heeft in het gebied kunnen er ook geen reacties binnenkomen op door deze corporatie gepubliceerde huurwoningen.

Sociale gegevens

De cijfers van het CBS (inkomen; arbeidsongeschiktheids- en werkloosheidsuitkeringen) zijn relatief oud: 2004 en 2006. Omdat er toen nog nauwelijks mensen woonden in de wijk heeft het CBS deze cijfers niet gepubliceerd voor Drachtstervaart. Uit de bewonersenquête blijkt dat in de wijk veel mensen wonen met een (naar eigen zeggen) hoog inkomen en nauwelijks mensen met een laag inkomen. Het aantal bijstandsuitkeringen (1% van huishoudens) en het aantal werkzoekenden (1% van inwoners 15-64 jaar) zijn erg laag. De arbeidsparticipatie is dan ook hoog: 76% van de inwoners van 16-64 jaar heeft betaald werk. Het aantal cursisten van De Meldij en abonneementhouders van De Lawei is ongeveer net zo hoog als in de hele gemeente. Het aantal cliënten van het maatschappelijk werk is laag.

4a Drachtstervaart

Wonen

328 woningen

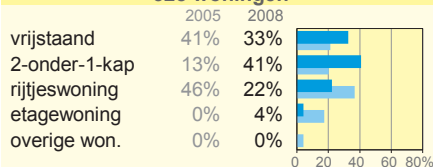

eigendom

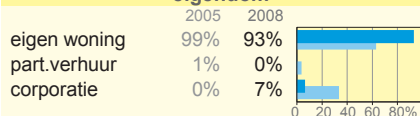

woningkwaliteit

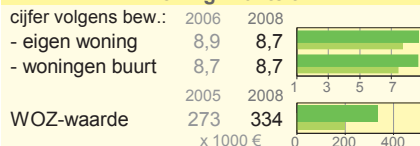

woningzoekenden corporaties

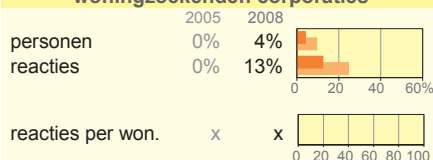

Sociale gegevens

inkomensverdeling

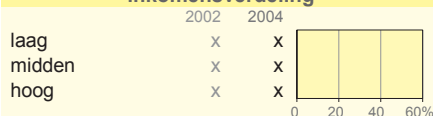

zonder werk

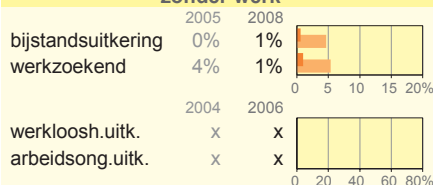

participatie

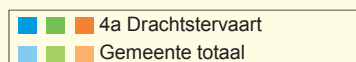
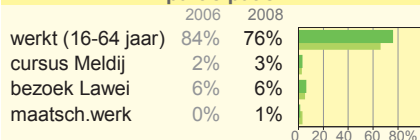

4a Drachtstervaart

Leefbaarheid

rapportcijfers fysieke woonomgeving

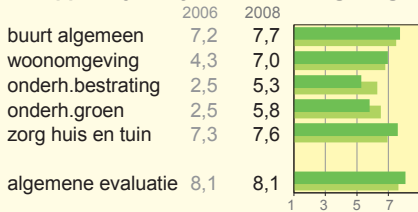

rapportcijfers sociale woonomgeving

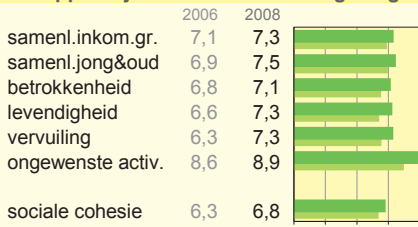

betrokkenheid

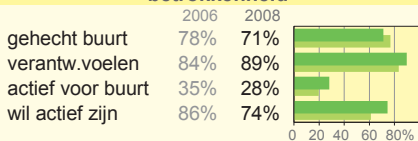

prioriteiten van bewoners

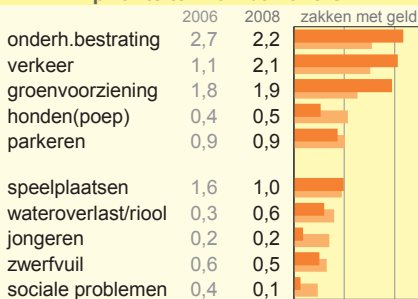

incidenten geregistreerd bij de politie



ontwikkeling buurt: afgelopen jaar

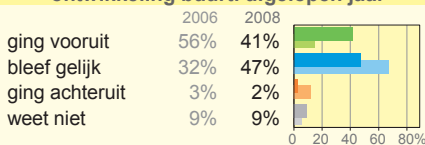

verwachting komende jaren

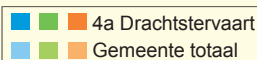
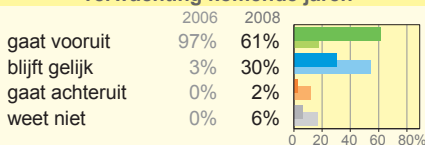

Leefbaarheid

De bewoners van de wijk Drachtstervaart beoordelen hun buurt in het algemeen met een 7,7 en de woonomgeving met een 7,0. Die cijfers liggen dichtbij gemiddeld en vooral het cijfer voor de woonomgeving is veel hoger dan in 2006. De rapportcijfers voor onderhoud van de bestrating en van het groen zijn nog laag. Relatief hoog zijn het cijfer voor de zorg van bewoners voor huis en tuin (7,6) en de score algemene evaluatie, die aangeeft hoe prettig bewoners de buurt vinden.

De sociale cohesie is sterker dan gemiddeld en gestegen sinds 2006. Datzelfde geldt voor de meeste andere cijfers voor de sociale woonomgeving. Het aantal bewoners dat gehecht is aan de eigen wijk is niet groter dan elders. Wel waren relatief veel bewoners afgelopen jaar actief om hun buurt te verbeteren of willen dat in de toekomst misschien wel.

Net zoals in de andere wijken werd ook aan de bewoners van Drachtstervaart gevraagd om fictieve zakken met geld te verdelen om de belangrijkste problemen in de buurt te helpen oplossen. De drie meest genoemde problemen zijn dezelfde als in de totale gemeente, maar de bewoners van Drachtstervaart willen er meer geld aan besteden dan elders. Dit zijn het onderhoud van de bestrating (2,2 zakken), verkeer (2,1) en de groenvoorziening (1,9). De bewoners van Drachtstervaart hebben daarentegen maar weinig geld over voor hondenpoep, jongeren en sociale problemen. Sinds 2006 is verkeer duidelijk belangrijker geworden en hoeft aan speelplaatsen en bestrating minder geld te worden besteed.

Bij de politie werden nauwelijks incidenten geregistreerd op het gebied van botsende leefstijlen, jeugdoverlast en vandalisme. Ook zijn er weinig verkeersongevallen.

Zeer veel bewoners vinden dat hun buurt afgelopen jaar vooruit is gegaan (41%). Voor de komende jaren verwacht zelfs 61% een vooruitgang. Dat zijn de hoogste percentages in de gemeente, wat overigens niet verrassend is voor een wijk in aanbouw. Slechts 2% vindt dat de wijk achteruit is gegaan of verwacht dat voor de komende jaren.

Veiligheid

Over het algemeen is de veiligheidssituatie in de wijk Drachtstervaart erg gunstig. Het aantal mensen dat onveilige plekken kent in de buurt is echter niet lager dan elders. Zeer hoog is het aandeel bewoners dat onveilige verkeerssituaties in de buurt kent.

De rapportcijfers voor het veiligheidsgevoel (overdag en 's avonds) en criminaliteit zijn aanzienlijk gunstiger dan in de hele gemeente. Ook het rapportcijfer voor verkeersoverlast is vrij gunstig. Zeer laag is ook het aantal mensen dat vindt dat verschillende vormen van diefstal, geweld en overlast in de buurt voorkomen. Dat leidt tot erg lage schaalcores overlast en diefstal.

De politiecijfers bevestigen het gunstige beeld. Het aantal aangiftes van diefstal en geweld is aanzienlijk lager dan op basis van het aantal woningen verwacht kon worden.

Voorzieningen

Bewoners van Drachtstervaart geven voor speelgelegenheden en voorzieningen en activiteiten voor jongeren hogere cijfers dan gemiddeld. Dichtbij gemiddeld zijn de cijfers voor straatverlichting en parkeergelegenheid. De cijfers voor de andere buurtvoorzieningen zijn echter ongunstiger dan elders. Vooral de rapportcijfers voor basisscholen (6,6), groen (6,3), gezondheids- en welzijnsvoorzieningen (5,4) en voorzieningen en activiteiten voor ouderen (5,2) zijn aanzienlijk lager dan in de hele gemeente.

Het percentage kinderen dat speciaal onderwijs volgt is laag. De deelname aan peuterspeelzalen is ongeveer net zo hoog als in de totale gemeente.

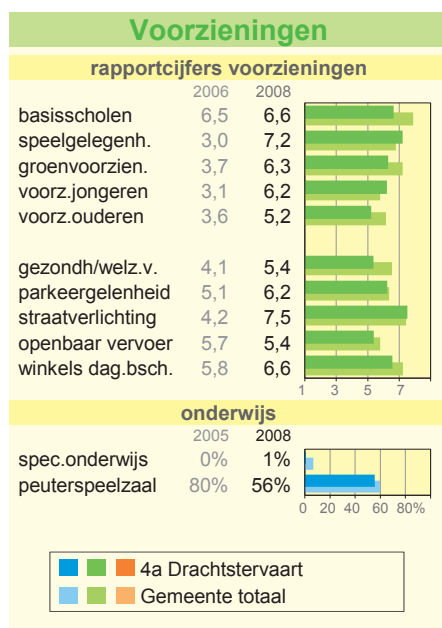
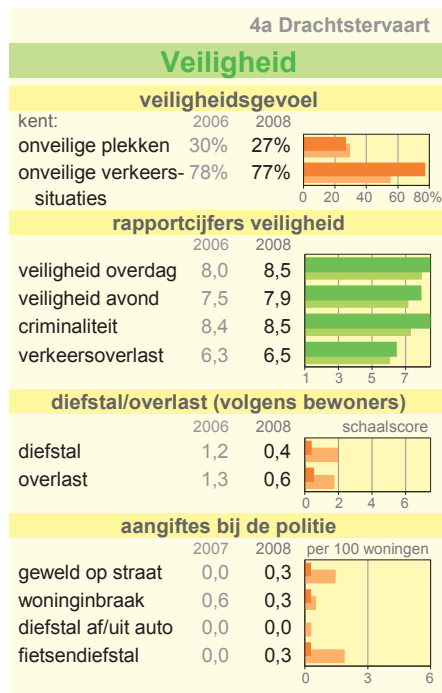

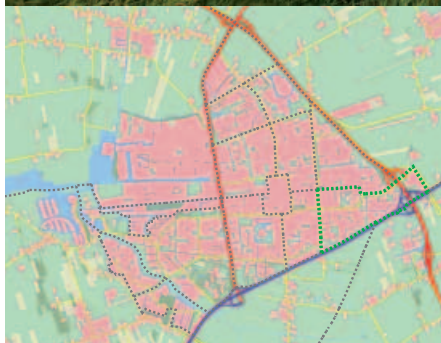

Wijk 6: De Venen

De wijk De Venen bestaat uit drie woonbuurten (De Venen noord, centrum en zuid) en het bedrijvenpark De Venen oost. De wijk ligt globaal tussen de Zuiderdwarsvaart in het westen, de Raai en Ureterpvalleat in het noorden en oosten en de A7 in het zuiden.

Bevolking

Op 1 oktober 2008 woonden er 2.941 mensen in De Venen. Dat zijn er 46 minder dan drie jaar eerder. Onder hen zijn iets meer jongeren tot 25 jaar en iets minder ouderen vanaf 65 jaar dan onder de hele bevolking. Onder de 1.239 huishoudens bevinden zich minder alleenstaanden dan in gemiddeld. Het aandeel alleenstaanden is sinds 2005 gedaald. Vooral in De Venen zuid wonen weinig alleenstaanden. In De Venen centrum wonen relatief veel mensen met een niet-westerse etniciteit (23%, het hoogste percentage in de gemeente). De meest voorkomende niet-westerse herkomstlanden in deze buurt zijn Irak, Joegoslavië, Marokko, Afghanistan, de Nederlandse Antillen, Vietnam en Suriname. In de andere buurten wonen weinig mensen met een niet-westerse herkomst. Het aantal mensen dat zich pas de laatste twee jaar heeft gevestigd is net zo hoog als in de hele gemeente: 18%.

Bevolking

2.941 inwoners

	2005	2008
0-24 jaar	34%	33%
25-64 jaar	55%	55%
65 jaar en ouder	11%	12%

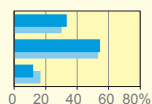

1.239 huishoudens

	2005	2008
alleenstaand	31%	29%
paar zonder kind	31%	32%
paar met kind	31%	31%
eenoudergezin	7%	8%

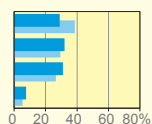

kenmerken bevolking

	2006	2008
niet-westerse etn.	14%	14%
gevestigd afgelopen 24 mnd.	17%	18%

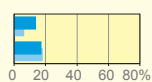

■ 6 De Venen
■ Gemeente totaal

Wonen

Van de 1.181 woningen in de wijk De Venen werd 72% gebouwd in de periode 1964-1974 en nog eens 27% in de jaren 1975-2000. De Venen zuid is de jongste van de drie woonbuurten. In de wijk staan vooral veel rijtjeswoningen (64% in de hele wijk, maar in De Venen zuid 30%). Vrijstaande en etagewoningen zijn er in De Venen maar weinig.

De eigendomssituatie komt vrijwel exact overeen met die in de hele gemeente: 62% zijn eigen woningen en 36% wordt verhuurd door de corporaties. Die corporatiewoningen zijn echter geconcentreerd in De Venen centrum; in de andere buurten staan vooral eigen woningen. De bewoners beoordelen hun eigen woning net zo hoog als in de hele gemeente: 7,7. De woningen in de buurt krijgen een iets lager rapportcijfer: 7,2. In De Venen centrum zijn de rapportcijfers relatief laag. De gemiddelde WOZ-waarde van de woningen is lager dan gemiddeld.

Het aantal woningzoekenden bij WoonFriesland en Accolade Drachten is ongeveer net zo hoog als in de hele gemeente. Op de door WoonFriesland gepubliceerde woningen kwamen in 2008 gemiddeld 40 reacties.

Sociale gegevens

Onder de personen met inkomen zijn wat meer mensen met een laag en minder mensen met een hoog inkomen. Het besteedbaar inkomen per inwoner in de wijk is het laagste van de hele gemeente.

In de buurt De Venen centrum wonen veel mensen met een bijstandsuitkering (13% van huishoudens) en veel werkzoekenden (11% van inwoners van 15-64 jaar). Wel daalden deze cijfers tussen 2005 en 2008. In de andere buurten zijn deze cijfers lager dan in de hele gemeente. Cijfers over de andere uitkeringen zijn alleen op wijkniveau bekend. Het aantal werkloosheidsuitkeringen is ongeveer zo hoog als in de hele gemeente; het aantal arbeidsongeschiktheidsuitkeringen is lager dan elders. Het aantal cursisten bij De Meldij en abonneementhouders bij De Lawei liggen op een gemiddeld niveau. Het aantal cliënten maatschappelijk werk is iets hoger dan gemiddeld.

6 De Venen

Wonen

1181 woningen

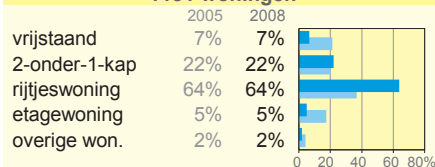

eigendom

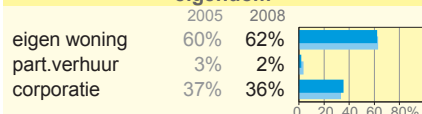

woningkwaliteit



woningzoekenden corporaties

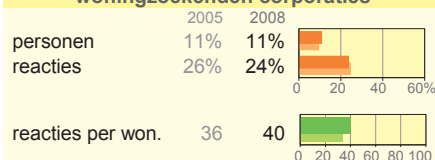

Sociale gegevens

inkomensverdeling

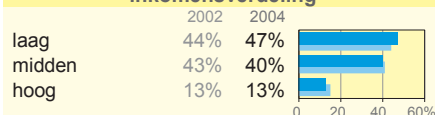

zonder werk

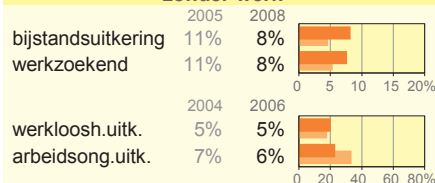

participatie

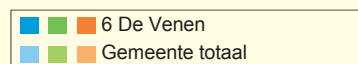
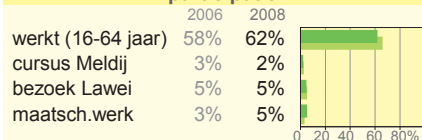

6 De Venen

Leefbaarheid

rapportcijfers fysieke woonomgeving

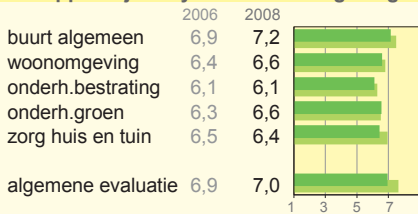

rapportcijfers sociale woonomgeving

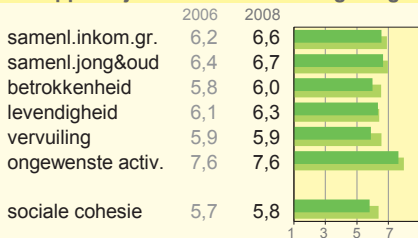

betrokkenheid

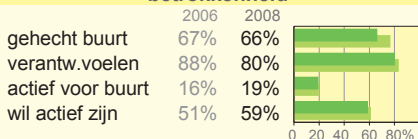

prioriteiten van bewoners

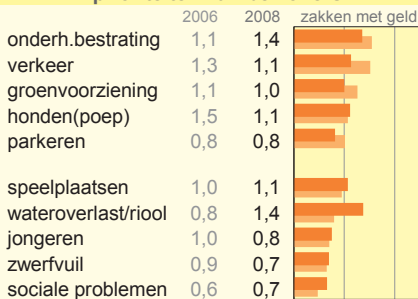

incidenten geregistreerd bij de politie

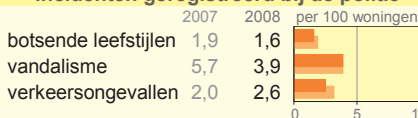

ontwikkeling buurt: afgelopen jaar

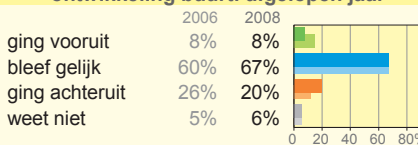

verwachting komende jaren

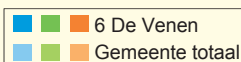
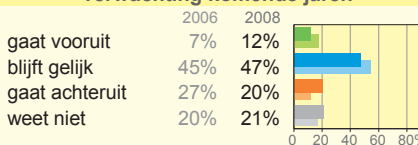

Leefbaarheid

Verschillende cijfers op gebied van leefbaarheid liggen iets onder de gemiddelden in de gemeente. Sommige cijfers lijken wel iets hoger dan in 2006, hoewel het verschil niet significant is (en dus op toeval kan berusten). In vergelijking met de hele gemeente zijn vooral de cijfers voor zorg voor huis en tuin, betrokkenheid en vervuiling en de scores algemene evaluatie en sociale cohesie relatief laag.

De wijkcijfers verhullen het verschil tussen de buurten. De meeste cijfers zijn in De Venen centrum duidelijk lager dan in de andere buurten. Dat geldt beslist ook voor de score algemene evaluatie (hoe prettig is het in de buurt te wonen) en de sociale cohesie. Die cohesie toont in De Venen centrum de op één na laagste score van alle buurten: 5,3. De kwaliteit van de woonomgeving, groenonderhoud en levendigheid worden in De Venen centrum niet lager gewaardeerd dan in de andere buurten. Over het algemeen ligt de waardering in De Venen noord en zuid rond het gemiddelde. Relatief weinig bewoners van De Venen (66%) zeggen gehecht te zijn aan de buurt. Het aantal mensen dat zich medeverantwoordelijk voelt voor de buurt en het aandeel dat zich daar actief voor inzet of dat wellicht wil, is echter niet lager dan in de hele gemeente. Als de bewoners zakken met geld mochten verdelen om de grootste buurtproblemen te helpen oplossen willen zij veel geld uittrekken (en meer dan in 2006) voor wateroverlast en riolering. Samen met het onderhoud van de bestrating staat dit op een gedeelde eerste plaats (1,4 zakken). Ook voor sociale problemen willen ze iets meer geld uittrekken dan in de hele gemeente (0,7). Vooral verkeer en groenvoorziening krijgen minder prioriteit dan gemiddeld in de gemeente.

Bij de politie worden per 100 woningen ongeveer net zo veel incidenten geregistreerd als in de hele gemeente. Vandalisme en jeugdoverlast werden in 2008 wel duidelijk minder gemeld dan in 2007. Politiecijfers zijn niet meer per buurt beschikbaar, maar in eerdere jaren (tot 2004) ontliepen de cijfers van de drie woonbuurten elkaar niet veel.

De groep bewoners die vindt dat hun buurt achteruit is gegaan (20%) of dat voor de komende jaren verwacht (ook 20%) is groter dan gemiddeld, vooral in De Venen centrum. Het aandeel is wel lager dan in 2003 en 2006. Een aandeel van 12% denkt dat hun buurt vooruit gaat en de helft van de bewoners denkt dat hun buurt gelijk zal blijven.

Veiligheid

Op gebied van veiligheid wijkt het oordeel van bewoners in De Venen nauwelijks af van dat in de hele gemeente. Zo kent 32% onveilige plekken en 56% onveilige verkeerssituaties in de wijk. De cijfers voor veilig voelen (overdag en 's avonds), criminaliteit en verkeersoverlast zijn vrijwel net zo hoog als in de hele gemeente. De cijfers voor veilig voelen 's avonds en voor criminaliteit zijn in De Venen centrum wel ongunstig en dat geldt ook voor de schaal-score diefstal. Het aantal bewoners dat vindt dat diverse vormen van diefstal, geweld en overlast vaak of soms in de buurt voorkomen is ongeveer net zo hoog als gemiddeld in de gemeente. Wel zijn er vrij veel bewoners die vinden dat fietsendiefstal, schade aan auto's en vandalisme/graffiti vaak of soms in de buurt voorkomen. Uit de bewonersenquête blijkt ook dat een kwart van de bewoners slachtoffer was van vernieling aan auto's of diefstal aan de buitenkant van auto's (zoals wioldoppen). Dat is aanzienlijk meer dan in de totale gemeente (11%). Uit de politiecijfers blijkt dat in 2008 ongeveer twee keer zo vaak als gemiddeld aangifte werd gedaan van diefstal uit of vanaf auto's en van fietsendiefstal. Ook lagen deze cijfers in 2008 hoger dan in 2007. Geweld op straat komt ook iets vaker voor dan gemiddeld; woninginbraak net zo vaak als in de hele gemeente. Deze politiecijfers zijn exclusief bedrijvenpark De Venen oost.

Voorzieningen

De rapportcijfers die bewoners van De Venen geven aan voorzieningen in de buurt liggen over het algemeen dichtbij de gemiddelden. Er zijn een paar uitzonderingen. Het cijfer voor gezondheids- en welzijnsvoorzieningen is gestegen en nu iets hoger dan gemiddeld. Het cijfer voor openbaar vervoer steeg ook en is nu aanzienlijk hoger dan in de hele gemeente. Iets lager dan gemiddeld zijn de cijfers voor groenvoorzieningen en speelgelegenheden. Deze cijfers zijn wel iets hoger dan in 2006. Ook duidelijk gestegen (en nu rond gemiddeld) zijn de cijfers voor jongeren- en ouderenvoorzieningen en winkels voor de dagelijkse boodschappen. Zeven van de tien rapportcijfers zijn dus sinds 2006 gestegen. Het aantal kinderen dat speciaal onderwijs volgt is hoger dan in de hele gemeente. Dat geldt ook voor het aantal peuters dat een peuterspeelzaal bezoekt.

Veiligheid

veiligheidsgevoel

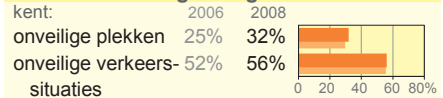

rapportcijfers veiligheid

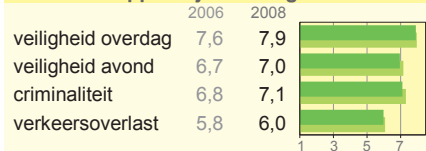

diefstal/overlast (volgens bewoners)

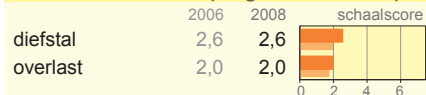

aangiftes bij de politie



Voorzieningen

rapportcijfers voorzieningen

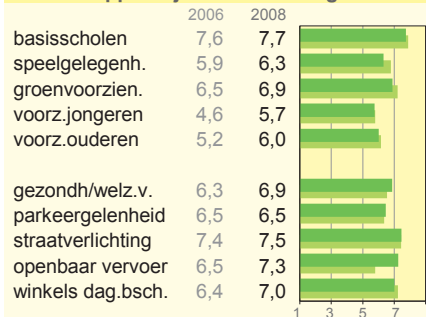

onderwijs

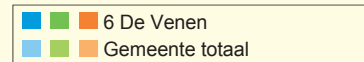
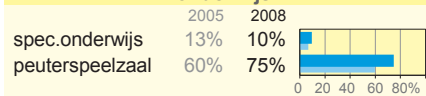

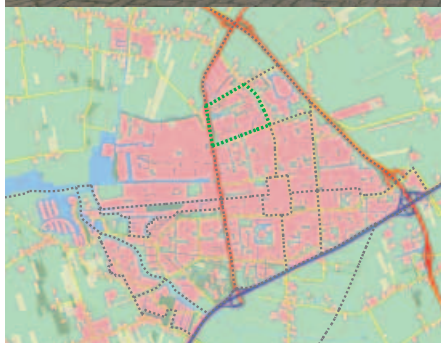

Wijk 7: De Folgeren

De wijk De Folgeren bestaat uit drie buurten: De Folgeren zuidwest, noord en centrum. De wijk ligt tussen Fennepark, Burmaniapark, De Haven en De Swetten. De wijkgrens loopt over de Noorderhogeweg in het westen, de Kletslerlaan in het noorden, de straten Folgeren en Het Noord in het oosten en De Meer in het zuiden.

Bevolking

3.474 inwoners

	2005	2008
0-24 jaar	33%	32%
25-64 jaar	60%	60%
65 jaar en ouder	7%	8%

1.533 huishoudens

	2005	2008
alleenstaand	35%	36%
paar zonder kind	27%	26%
paar met kind	33%	32%
eenoudergezin	6%	6%

kenmerken bevolking

	2006	2008
niet-westerse etn.	7%	7%
gevestigd afgelopen 24 mnd.	21%	18%

■ 7 De Folgeren
■ Gemeente totaal

Bevolking

In de wijk De Folgeren woonden op 1 oktober 2008 3.474 personen: 48 minder dan drie jaar eerder. In de wijk wonen maar weinig ouderen vanaf 65 jaar (8%). Onder de 1.533 huishoudens zijn paren met kinderen oververtegenwoordigd. In De Folgeren noord wonen ook veel paren zonder kinderen.

Van alle inwoners heeft 7% een niet-westerse etniciteit: ongeveer net zo veel als gemiddeld. In De Folgeren zuidwest is dat iets meer: 10%. Het aantal mensen dat zich de afgelopen twee jaar vestigde is net zo hoog als in de hele gemeente, maar de gemiddelde woonduur is iets korter: 10,2 jaar.

Wonen

In de wijk De Folgeren staan 1.479 woningen, waarvan het overgrote merendeel (85%) in de jaren 1979-1986 werd opgeleverd. Langs de randen van de wijk staat nog een aantal wat oudere woningen (5%). In de wijk staan iets meer rijtjeswoningen dan in de hele gemeente: 51%. Het aantal woningen dat eigendom is van de bewoners of particulier wordt verhuurd is wat groter dan in de hele gemeente; 17% wordt verhuurd door een corporatie.

De cijfers die de bewoners geven aan hun eigen woning en aan de woningen in de buurt zijn niet of nauwelijks hoger dan gemiddeld. Ook de WOZ-waarde van de woningen ligt op een gemiddeld niveau, maar in De Folgeren noord is deze relatief hoog.

Het aantal woningzoekenden bij de corporaties is ongeveer net zo hoog als in de hele gemeente: 9%. Op de door WoonFriesland gepubliceerde woningen kwamen in 2008 gemiddeld 45 reacties. De woningen zijn daarmee populairder dan gemiddeld in de gemeente.

Sociale gegevens

In de wijk De Folgeren wonen weinig mensen met een laag inkomen en veel mensen met een gemiddeld inkomen. Hoge inkomens zijn er niet meer dan in de hele gemeente. Het besteedbaar inkomen per inwoner is ongeveer net zo hoog als in de gemeente als geheel. In de wijk wonen betrekkelijk weinig mensen met een bijstands- of arbeidsongeschiktheidsuitkering en weinig werkzoekenden. Het aantal werkloosheidsuitkeringen is nauwelijks lager dan gemiddeld. Het aantal cursisten bij De Meldij en het aantal abonneenthouders bij De Lawei is net zo hoog als in de hele gemeente. Dat geldt ook voor het aantal cliënten van het maatschappelijk werk.

7 De Folgeren

Wonen

1479 woningen

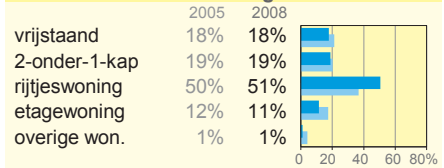

eigendom

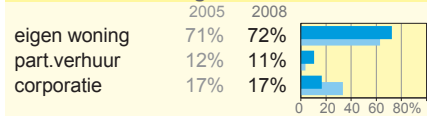

woningkwaliteit



woningzoekenden corporaties

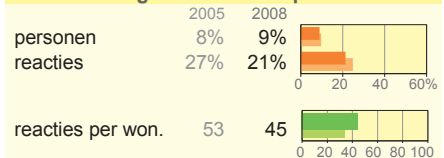

Sociale gegevens

inkomensverdeling

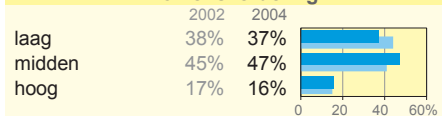

zonder werk

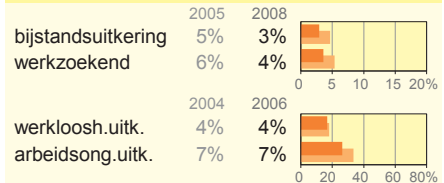

participatie

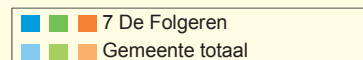
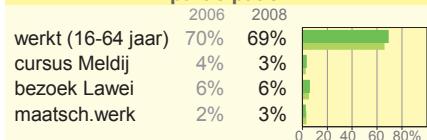

7 De Folgeren

Leefbaarheid

rapportcijfers fysieke woonomgeving

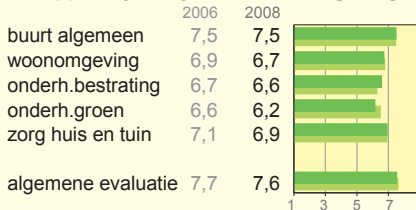

rapportcijfers sociale woonomgeving

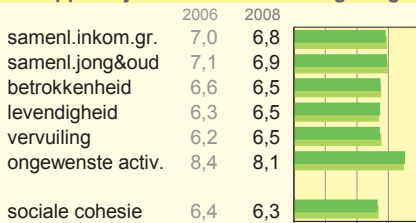

betrokkenheid

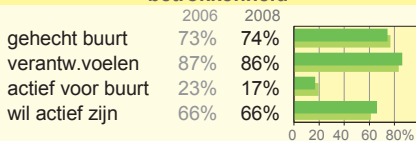

prioriteiten van bewoners



incidenten geregistreerd bij de politie



ontwikkeling buurt: afgelopen jaar

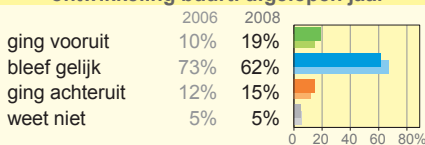

verwachting komende jaren

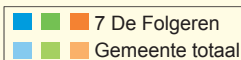
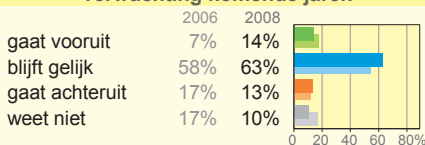

Leefbaarheid

Veel van de cijfers uit de bewonersenquête over de fysieke en sociale woonomgeving wijken nauwelijks af van de gemiddelden in Smalingerland. Zo wordt de buurt in het algemeen met een 7,5 beoordeeld en de woonomgeving met een 6,7. Ook zijn er maar weinig verschillen tussen de drie buurten. Alleen het cijfer voor het onderhoud van de bestrating is iets hoger dan gemiddeld (6,6) en het cijfer voor groenonderhoud iets lager (6,2).

Net zoals in de hele gemeente is driekwart van de bewoners gehecht aan de eigen buurt en voelt 86% zich medeverantwoordelijk voor de leefbaarheid in die buurt. Van alle bewoners was 17% afgelopen jaar actief in de buurt; in totaal 66% zou dat wellicht willen.

Ook de bewoners van De Folgeren konden 10 zakken met geld verdelen om de grootste problemen in hun buurt te helpen oplossen. Meer dan in andere wijken willen zij dat geld besteden aan de groenvoorziening (1,6 zakken). Dat is ook het probleem dat in De Folgeren de hoogste prioriteit krijgt. De top 5 bestaat verder uit onderhoud van de bestrating (1,3), honden(poep) (1,2), parkeren (1,2) en verkeer (1,1). Bestrating en verkeer krijgen in De Folgeren minder prioriteit dan in de hele gemeente. Bij de andere problemen komt de verdeling ongeveer overeen met die in de hele gemeente.

Bij de politie worden per 100 woningen relatief veel incidenten geregistreerd over botsende leefstijlen. Het aantal incidenten vandalisme, jeugdoverlast en verkeersongevallen ligt op een gemiddeld niveau.

Het beeld van bewoners over de ontwikkeling van de buurt wijkt niet zo veel af van dat in de hele gemeente. Het aantal bewoners dat vindt dat hun buurt vooruit ging of dat verwacht voor de komende jaren is wel groter dan in 2006. Nu vindt 19% dat hun buurt vooruit is gegaan en 14% verwacht voor de komende jaren een vooruitgang. Een bijna even grote groep bewoners houdt het op achteruitgang. Het merendeel van de bewoners verwacht echter dat hun buurt komende jaren gelijk zal blijven.

Veiligheid

De cijfers van bewoners op gebied van veiligheid zijn over het algemeen vrij gemiddeld en er is nauwelijks verschil tussen de drie buurten. Een kwart van de bewoners kent onveilige plekken in de eigen buurt en ruim de helft vindt dat er onveilige verkeerssituaties zijn. De veiligheid overdag, criminaliteit en verkeersoverlast worden net zo hoog gewaardeerd als in de hele gemeente. Alleen het cijfer voor het veiligheidsgevoel 's avonds is iets hoger: 7,6. Het aantal bewoners dat vindt dat diverse vormen van diefstal en overlast in de buurt voorkomen is ongeveer net zo hoog als gemiddeld. Diefstal komt volgens bewoners van De Folgeren zuidwest echter iets vaker in de buurt voor, zoals blijkt uit de hogere schaalscore diefstal (2,9). Wel zijn er wat meer bewoners die vinden dat brandstichting soms in de buurt voorkomt; juist weinig mensen vinden dat van geweld en bedreiging. Het aantal aangiftes van geweldsdelicten bij de politie is inderdaad vrij laag, en in 2008 lager dan in 2007. Van de verschillende vormen van diefstal wordt ongeveer net zo vaak aangifte gedaan als in heel Smallingerland.

Voorzieningen

Bewoners van De Folgeren geven vrij hoge rapportcijfers voor basisscholen (8,6), speelgelegenheden (7,4), groenvoorzieningen (7,6) en voorzieningen voor jongeren (6,4). Deze cijfers lijken ook wat hoger dan in 2006. Relatief laag is het rapportcijfer voor het openbaar vervoer. De andere cijfers liggen dichtbij de gemeentelijke gemiddelden.

Het aantal kinderen dat speciaal onderwijs volgt en het aantal peuters dat een peuterspeelzaal bezoekt zijn ongeveer net zo hoog als in de hele gemeente.

7 De Folgeren

Veiligheid

veiligheidsgevoel

kent:	2006	2008
onveilige plekken	25%	24%
onveilige verkeerssituaties	54%	52%

rapportcijfers veiligheid

	2006	2008
veiligheid overdag	8,2	8,2
veiligheid avond	7,4	7,6
criminaliteit	7,1	7,3
verkeersoverlast	6,4	6,3

diefstal/overlast (volgens bewoners)

	2006	2008
diefstal	2,2	2,1
overlast	2,1	1,9

aangiftes bij de politie

	2007	2008
geweld op straat	1,3	0,8
woninginbraak	0,6	0,5
diefstal af/uit auto	0,3	0,3
fietsendiefstal	2,0	2,1

Voorzieningen

rapportcijfers voorzieningen

	2006	2008
basisscholen	8,0	8,6
speelgelegenh.	6,8	7,4
groenvoorzien.	7,2	7,6
voorz.jongeren	5,9	6,4
voorz.ouderen	6,1	6,1
gezondh/welz.v.	6,7	6,6
parkeergelendheid	6,5	6,1
straatverlichting	7,4	7,4
openbaar vervoer	5,1	5,3
winkels dag.bsch.	7,1	7,1

onderwijs

	2005	2008
spec.onderwijs	7%	7%
peuterspeelzaal	74%	57%

■ ■ ■ 7 De Folgeren
 Gemeente totaal

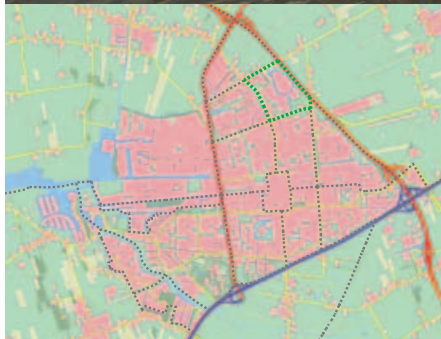

Wijk 7a: Fennepark

De wijk Fennepark ligt in het noordoosten van Drachten. Deze wijk wordt begrensd door de Folgeralaan in het noorden, de straten Folgeren en Het Noord in het westen, de Ringweg in het zuiden en de A7 in het oosten.

Bevolking

Fennepark had op 1 oktober 2008 1.466 inwoners. Drie jaar eerder waren dat er nog 27 meer. De bevolking is jong: veel jongeren tot en met 24 jaar (38%) en weinig ouderen vanaf 65 jaar (8%). Onder de 481 huishoudens zijn paren met kinderen dan ook zeer sterk oververtegenwoordigd (55%). Alleenstaanden maar ook eenoudergezinnen wonen er nauwelijks. Wel is het aantal paren zonder kinderen gestegen en het aantal paren met kinderen afgenomen, bijvoorbeeld omdat kinderen uit huis gingen.

Het aantal inwoners met een niet-westerse etniciteit is half zo hoog als gemiddeld in Smalingerland. Ook de verhuismobiliteit is laag: slechts 7% van de huishoudens is de afgelopen twee jaar pas komen wonen. Toch is de gemiddelde woonduur relatief kort (8,5 jaar) omdat de wijk nog niet heel lang bestaat.

Bevolking

1.466 inwoners

	2005	2008
0-24 jaar	38%	38%
25-64 jaar	56%	54%
65 jaar en ouder	6%	8%

481 huishoudens

	2005	2008
alleenstaand	11%	10%
paar zonder kind	31%	33%
paar met kind	57%	55%
eenoudergezin	1%	2%

kenmerken bevolking

	2006	2008
niet-westerse etn.	4%	3%
gevestigd afgelopen 24 mnd.	12%	7%

■ 7a Fennepark
■ Gemeente totaal

Wonen

In Fennepark staan 506 woningen. Daarvan werd 7% gebouwd voor 1985 (aan Folgeren, Het Noord en Eendekroos). Het grootste deel van de wijk (85%) werd gebouwd in de jaren 1996-2002. In 2008 werden nog 34 appartementen opgeleverd aan de straat Folgeren. In de wijk staan voornamelijk vrijstaande woningen (39%) en twee-onder-een-kap woningen (48%). Rijtjeswoningen en etagewoningen zijn er nauwelijks. Ook zijn er slechts enkele corporatiewoningen (van Accolade Drachten); 93% zijn eigen woningen.

De bewoners van Fennepark geven zeer hoge rapportcijfers voor zowel hun eigen woning als de woningen in de buurt. Ook de WOZ-waarde is relatief hoog: € 314.000.

Het aantal woningzoekenden bij de corporaties is lager dan in de hele gemeente (7%) maar wel gestegen. Omdat WoonFriesland geen woningen heeft in het gebied kunnen er ook geen reacties binnenkomen op door deze corporatie gepubliceerde huurwoningen.

Sociale gegevens

In Fennepark wonen duidelijk meer mensen met een hoog inkomen (26%) en minder met een laag inkomen (36%) dan in de hele gemeente. Omdat er veel kinderen wonen en weinig alleenstaanden is het gemiddeld inkomen per persoon toch niet hoger dan in de hele gemeente.

Wel wonen er in Fennepark zeer weinig mensen met een uitkering en zijn er ook nauwelijks niet-werkende werkzoekenden. De arbeidsparticipatie is dan ook hoog: 77% van alle mannen en vrouwen van 15-64 jaar werkt.

Het aantal cursisten bij De Meldij en het aantal abonneementhouders bij De Lawei is hoger dan gemiddeld. De wijkbewoners maken nauwelijks gebruik van het maatschappelijk werk.

7a Fennepark

Wonen

506 woningen

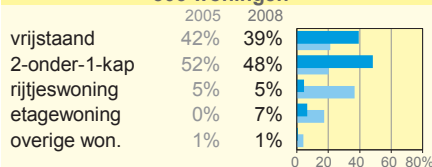

eigendom

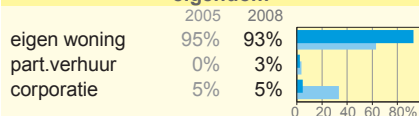

woningkwaliteit

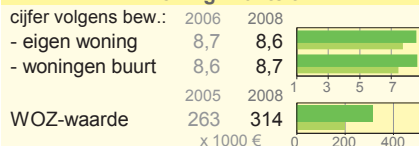

woningzoekenden corporaties

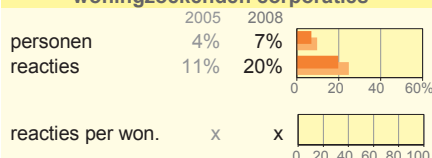

Sociale gegevens

inkomensverdeling

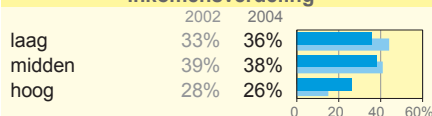

zonder werk

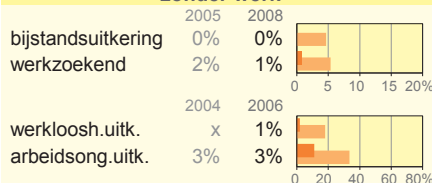

participatie

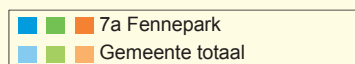
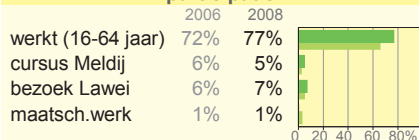

7a Fennepark

Leefbaarheid

rapportcijfers fysieke woonomgeving

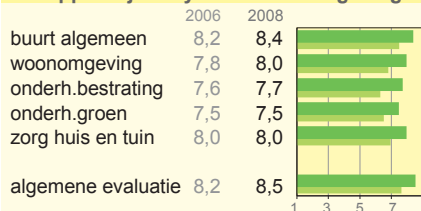

rapportcijfers sociale woonomgeving

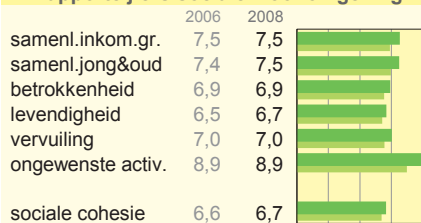

betrokkenheid

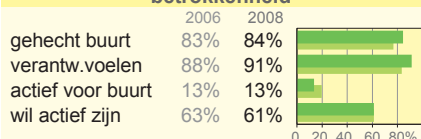

prioriteiten van bewoners



incidenten geregistreerd bij de politie

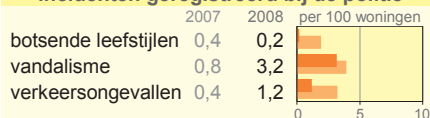

ontwikkeling buurt: afgelopen jaar

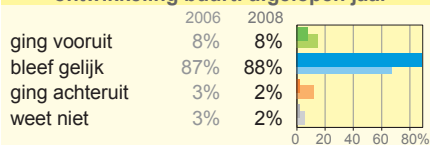

verwachting komende jaren

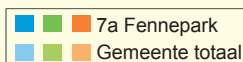
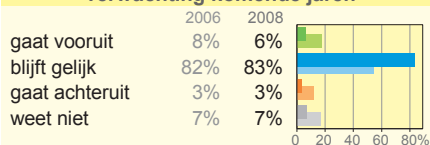

Leefbaarheid

Op gebied van leefbaarheid zijn de cijfers in Fennepark vrijwel zonder uitzondering erg gunstig. Het cijfer voor de buurt in het algemeen is het hoogste in de gemeente: 8,4. De kwaliteit van de woonomgeving, onderhoud van bestrating en groen en de zorg van bewoners voor huis en tuin worden minstens een volle punt hoger gewaardeerd dan in de hele gemeente. Dat geldt ook voor de score algemene evaluatie (die aangeeft hoe prettig het is om te wonen in de buurt).

Op het gebied van de sociale woonomgeving zijn de verschillen met de gemeentelijke cijfers minder groot, maar ook hier scoort Fennepark op alle aspecten gunstiger dan gemiddeld. De sociale cohesie is wat groter dan in de hele gemeente en vooral ongewenste activiteiten komen nauwelijks in de buurt voor. De cijfers voor de leefbaarheid in de buurt zijn sinds 2006 overigens nauwelijks veranderd.

Relatief veel bewoners zijn gehecht aan hun buurt (84%) of voelen zich medeverantwoordelijk voor de leefbaarheid (91%). Dat uit zich echter niet in een actieve bijdrage, want slechts 13% zegt afgelopen jaar actief te zijn geweest om hun buurt te verbeteren. Het aantal bewoners dat in de toekomst wellicht wel actief wil zijn is echter niet lager dan elders. Net zoals in andere wijken hebben de bewoners 10 zakken geld kunnen verdelen om de grootste problemen in hun buurt te helpen oplossen. De verkeerssituatie krijgt in Fennepark de hoogste prioriteit (gemiddeld 1,7 zakken). De top 4 bestaat verder uit de groenvoorziening (1,5), honden(poep) (1,5) en speelplaatsen (1,3); deze drie problemen worden duidelijk vaker genoemd dan in andere wijken. Voor vooral het onderhoud van de bestrating en sociale problemen willen de bewoners veel minder geld uittrekken dan in de hele gemeente.

Bij de politie worden weinig incidenten geregistreerd over botsende leefstijlen en verkeersongevallen. Het aantal incidenten vandalisme en jeugdoverlast was in 2008 nauwelijks lager dan in de andere wijken.

Het aandeel bewoners dat vindt dat hun wijk gelijk is gebleven (88%) of dat voor de komende jaren verwacht (83%) is hoger dan in alle andere wijken. Slechts zeer weinig bewoners verwachten dat hun buurt achteruit zal gaan (3%), terwijl ook maar weinig mensen een vooruitgang verwachten (6%).

Veiligheid

Ook op gebied van veiligheid zijn de cijfers in Fennepark gunstig te noemen. Slechts 16% kent plekken in de buurt die men als onveilig beschouwt. Wel zijn er volgens 51% onveilige verkeerssituaties te vinden.

De rapportcijfers die de bewoners geven voor het veiligheidsgevoel, criminaliteit en verkeersoverlast zijn relatief gunstig. Ook zijn er maar weinig bewoners die vinden dat verschillende vormen van diefstal, overlast en geweld in de buurt voorkomen. Alleen bij woninginbraak ligt dat cijfer op een gemiddeld niveau.

De politiecijfers bevestigen het overwegend gunstige beeld. Van geweldsdelicten en fiet-sdiefstal werd zowel in 2007 als 2008 geen enkele keer aangifte gedaan. Het aantal aangiftes van woninginbraak is gedaald en ook diefstal uit of vanaf auto komt weinig voor. In absolute cijfers gaat het om zeer lage aantallen: in 2008 een aangifte van woninginbraak en een van autoinbraak.

Voorzieningen

Fennepark is vooral een woonwijk en op gebied van voorzieningen in de buurt zijn dan ook niet alle cijfers even gunstig. Tevredener dan gemiddeld zijn de bewoners over speelgelegenheden, groenvoorziening, parkeergelegenheid, straatverlichting en openbaar vervoer. Het cijfer voor winkels voor de dagelijkse boodschappen is erg hoog: 8,5.

Lager dan elders zijn de cijfers voor voorzieningen voor jongeren en ouderen en voor gezondheids- en welzijnsvoorzieningen. Het rapportcijfer voor basisscholen is zelfs een van de laagste van de gemeente (6,5), maar dit cijfer is wel aanzienlijk hoger dan in 2006 (5,0). Het aantal kinderen dat speciaal onderwijs volgt is laag: 2%. De deelname aan peuterspeelzalen ligt op een gemiddeld niveau.

7a Fennepark

Veiligheid

veiligheidsgevoel

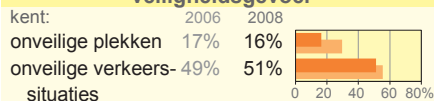

rapportcijfers veiligheid



diefstal/overlast (volgens bewoners)

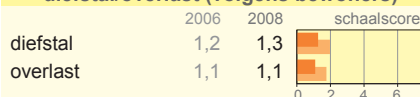

aangiftes bij de politie

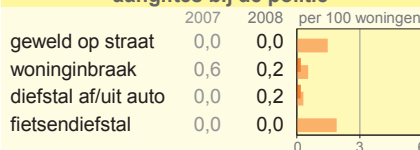

Voorzieningen

rapportcijfers voorzieningen

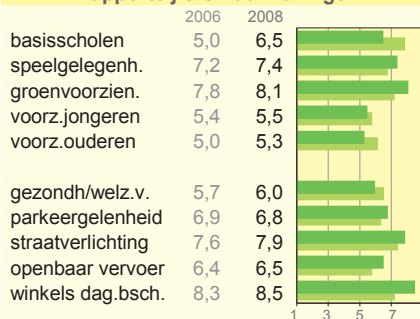

onderwijs

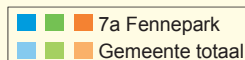
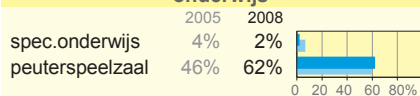

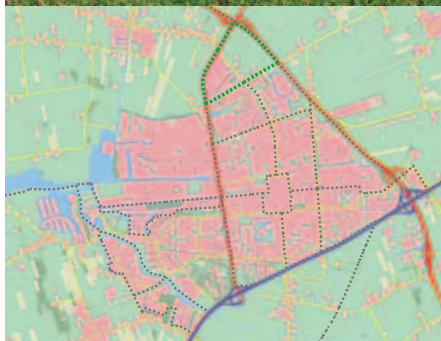

Wijk 7b: Burmaniapark/ Vrijburgh

Burmaniapark/Vrijburgh is de jongste uitbreidingswijk aan de noordrand van Drachten. In Burmaniapark wordt sinds 2004 nieuwbouw opgeleverd. In de buurt Vrijburgh is nog geen nieuwbouw, maar langs de rand ervan staan 31 woningen. De wijk Burmaniapark/Vrijburgh wordt begrensd door de Noorderhogeweg, Kletsterlaan/Folgeralaan en de N31.

Bevolking

820 inwoners

	2005	2008
0-24 jaar	42%	42%
25-64 jaar	54%	56%
65 jaar en ouder	4%	3%

279 huishoudens

	2005	2008
alleenstaand	16%	20%
paar zonder kind	26%	24%
paar met kind	55%	51%
eenoudergezin	3%	5%

kenmerken bevolking

	2006	2008
niet-westerse etn.	3%	3%
gevestigd afgelopen 24 mnd.	79%	26%

■ 7b Burmaniapark/Vrijburgh
■ Gemeente totaal

Bevolking

Op 1 oktober 2008 woonden er 820 mensen in deze wijk: twee keer zo veel als in 2005. Die toename is te vinden in Burmaniapark. Het aantal inwoners van Vrijburgh bleef vrijwel gelijk: 91. Vooral in de buurt Burmaniapark is de bevolking erg jong: 43% is daar jonger dan 25 en slechts 1% 65 jaar of ouder. In de wijk wonen dan ook veel paren met kinderen (51%) en weinig alleenstaanden (20%). Het aantal inwoners met een niet-westerse etniciteit is half zo groot als in de hele gemeente. Een kwart van de huishoudens heeft zich de afgelopen twee jaar gevestigd en natuurlijk is de gemiddelde woonduur erg kort: 4,2 jaar (in Burmaniapark 2,6 jaar).

Wonen

Eind 2008 stonden er 268 woningen in de wijk. Daarvan staan er 31 aan de Folgeralaan in Vrijburgh, gebouwd tussen 1920 en 2005. Van de 237 woningen in Burmaniapark stonden er al 6 in 1980. De rest (97%) werd opgeleverd sinds 2004.

De huidige woningen zijn ongeveer gelijk verdeeld over drie bouwtypen: vrijstaande woningen (29%), twee-onder-een-kapwoningen (30%) en rijtjeswoningen (34%). Etagewoningen zijn er niet in Burmaniapark/Vrijburgh. De meeste woningen worden bewoond door de eigenaar; 17% wordt verhuurd door een van de corporaties. Deze woningen zitten in de hoogste huurklasse; de gemiddelde huurprijs is de hoogste in de gemeente (€ 585). De bewoners van Fennepark geven heel hoge rapportcijfers voor zowel hun eigen woning (8,7) als de woningen in de buurt (8,5). In Burmaniapark zijn deze cijfers hoger dan in Vrijburgh. De economische waarde is ook relatief hoog, maar dan vooral in Vrijburgh. Het aantal woningzoekenden bij de corporaties is iets lager dan in de hele gemeente (7%). Op het beperkte aantal door WoonFriesland gepubliceerde woningen kwamen gemiddeld 11 reacties: veel minder dan gemiddeld.

Sociale gegevens

De inkomensgegevens van het CBS zijn niet recenter beschikbaar dan voor 2004 en daarom nog niet beschikbaar voor deze wijk. Uit de bewonersenquête blijkt dat in de wijk veel mensen wonen met een (naar eigen zeggen) hoog inkomen en weinig met een laag inkomen.

Het aantal mensen met een bijstands-, werkloosheids- of arbeidsongeschiktheidsuitkering is duidelijk lager dan in de hele gemeente. Ook zijn er slechts weinig niet-werkende werkzoekenden: 2% van alle inwoners van 15-64 jaar. De arbeidsparticipatie is dan ook hoog: 82% van alle mannen en vrouwen van 15-64 jaar werkt.

Het aantal cursisten bij De Meldij en het aantal abbonementhouders bij De Lawei wijken nauwelijks af van de gemiddelden in de gemeente. Dat geldt ook voor het aantal cliënten maatschappelijk werk.

7b Burmaniapark/Vrijburgh

Wonen

268 woningen

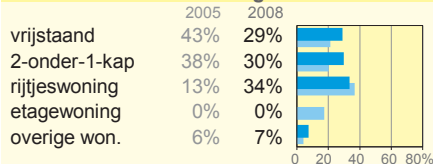

eigendom

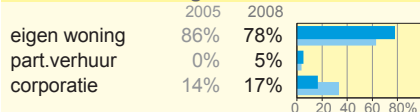

woningkwaliteit

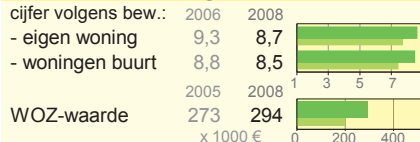

woningzoekenden corporaties

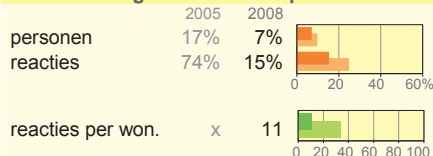

Sociale gegevens

inkomensverdeling

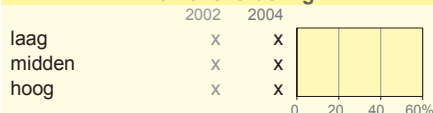

zonder werk

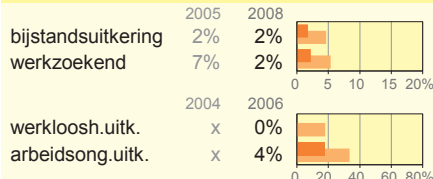

participatie

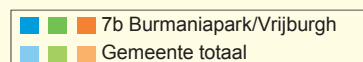
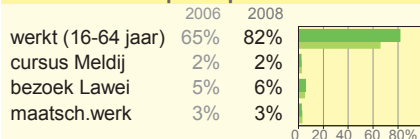

7b Burmaniapark/Vrijburgh

Leefbaarheid

rapportcijfers fysieke woonomgeving

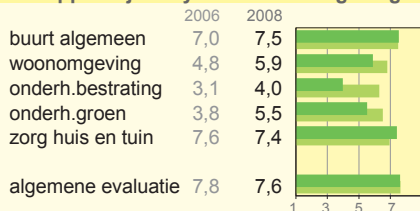

rapportcijfers sociale woonomgeving

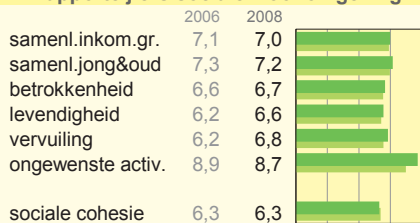

betrokkenheid

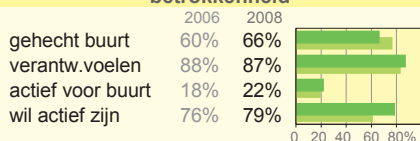

prioriteiten van bewoners

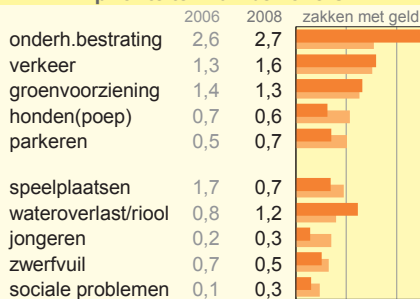

incidenten geregistreerd bij de politie



ontwikkeling buurt: afgelopen jaar

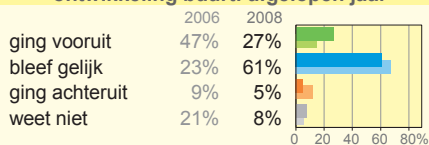

verwachting komende jaren

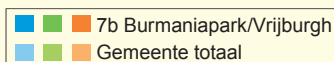
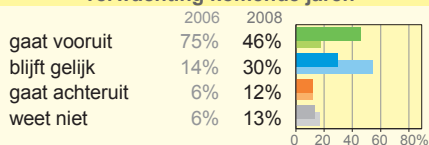

Leefbaarheid

Op gebied van leefbaarheid laten de cijfers een zeer wisselend beeld zien dat past bij een wijk in aanbouw. Het rapportcijfer voor de buurt in het algemeen is net zo hoog als in de hele gemeente (7,5) en hoger dan in 2006. Gunstig zijn de cijfers voor de zorg van bewoners voor hun huis en tuin en voor (het ontbreken van) ongewenste activiteiten en vervuiling. Erg laag zijn echter de rapportcijfers voor de kwaliteit van de woonomgeving en vooral voor onderhoud van groen en bestrating. De meeste cijfers voor de sociale woonomgeving liggen op een gemiddeld niveau. Dat geldt ook voor de sociale cohesie.

Het aantal mensen dat zegt gehecht te zijn aan de eigen buurt is nog vrij laag: 66%. Wel voelt 67% zich medeverantwoordelijk voor de leefbaarheid in de buurt. Het aantal mensen dat afgelopen jaar actief was in de buurt is net zo groot als elders, maar opvallend veel mensen overwegen om dat in de toekomst wel te gaan doen.

Als de bewoners van Burmaniapark/Vrijburgh 10 zakken geld mogen verdelen om de belangrijkste problemen te helpen oplossen krijgt het onderhoud van de bestrating de hoogste prioriteit (2,7 zakken). Ook voor wateroverlast/riool willen zij veel geld uittrekken (1,2). Andere problemen die prioriteit krijgen zijn verkeer (1,6) en groenvoorziening (1,3). Problemen zoals honden, parkeren, jongeren en sociale problemen krijgen in de wijk minder prioriteit dan elders in de gemeente.

Bij de politie worden relatief weinig incidenten geregistreerd over botsende leefstijlen, jeugdoverlast, vandalisme en verkeersongevallen. Het aandeel bewoners dat vindt dat hun wijk afgelopen jaar vooruit is gegaan is hoog: 27%. Voor de komende jaren verwacht zelfs 46% een verbetering. Deze cijfers zijn overigens wel lager dan in 2006. Slechts weinig mensen vinden dat hun buurt achteruit is gegaan (5%). Voor de komende jaren echter verwacht 12% dat hun buurt achteruit zal gaan en dat is niet lager dan elders. Wat betreft de toekomstverwachting is er overigens geen verschil tussen bewoners van Vrijburgh en van Burmaniapark.

Veiligheid

Het aantal mensen dat onveilige plekken kent in de buurt is iets lager dan gemiddeld in de gemeente (23%). Wel kent 56% onveilige verkeerssituaties: net zo veel als in de hele gemeente.

De rapportcijfers van bewoners voor het veiligheidsgevoel overdag, maar vooral voor veilig voelen 's avonds en voor criminaliteit zijn gunstiger dan in de hele gemeente. Minder gunstig is het cijfer voor verkeersoverlast (zoals lawaai, verkeerd parkeren en te hard rijden). In de ogen van bewoners komen de verschillende vormen van diefstal, geweld en overlast relatief weinig voor in de buurt. Alleen overlast van omwonenden komt volgens net zo veel bewoners wel eens voor als in de hele gemeente. Van geweld op straat en fietsendiefstal werd in 2008 nauwelijks aangifte gedaan in de wijk. Woning- en autoinbraak kwam per 100 woningen net zo vaak voor als in de hele gemeente, maar in absolute cijfers gaat het om zeer kleine aantallen.

Voorzieningen

De meeste cijfers die bewoners van Vrijburgh en Burmaniapark geven aan voorzieningen in de buurt liggen rond of onder de gemiddelden. Slechts een cijfer is gunstiger dan in de hele gemeente: speelgelegenheden (7,3). De rapportcijfers voor voorzieningen/activiteiten voor ouderen, gezondheids- en welzijnsvoorzieningen, parkeergelegenheid en winkels voor de dagelijkse boodschappen zijn aanzienlijk lager dan in heel Smallerland.

Het aantal kinderen dat speciaal onderwijs volgt ligt op een gemiddeld niveau (6%). Relatief laag is echter het aantal peuters dat een peuterspeelzaal bezoekt.

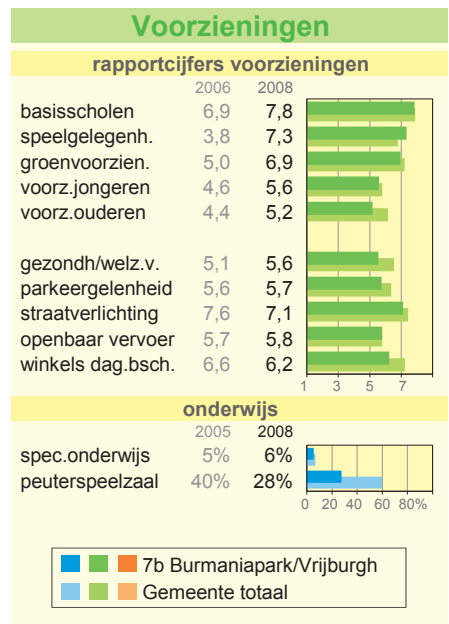
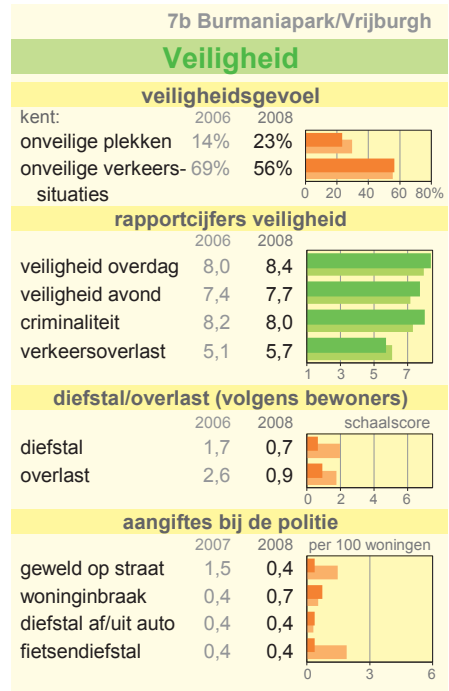

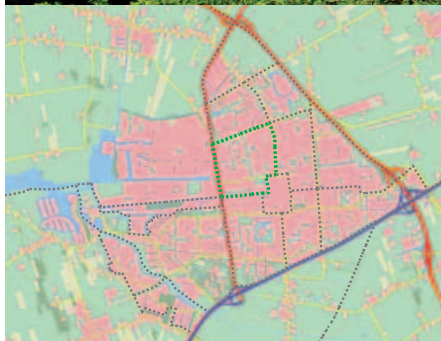

Wijk 8: De Swetten

De wijk De Swetten bestaat uit drie buurten: De Swetten west, centrum en oost. Deze wijk ligt ten noordwesten van het centrum, tussen de Noorderhogeweg, De Meer, de Stationsweg en het Moleneind. De grens met de wijk Centrum loopt over de Oude Nering en het oostelijke stuk van De Lange West.

Bevolking

4.579 inwoners

	2005	2008
0-24 jaar	29%	29%
25-64 jaar	54%	54%
65 jaar en ouder	17%	16%

2.283 huishoudens

	2005	2008
alleenstaand	43%	44%
paar zonder kind	30%	28%
paar met kind	21%	21%
eenoudergezin	6%	7%

kenmerken bevolking

	2006	2008
niet-westerse etn.	5%	6%
gevestigd afgelopen 24 mnd.	20%	19%

■ 8 De Swetten
■ Gemeente totaal

Bevolking

De wijk De Swetten telde op 1 oktober 2008 4.579 inwoners: 10 meer dan drie jaar eerder. De leeftijdsverdeling komt wel ongeveer overeen met die in de hele gemeente. Onder de 2.283 huishoudens bevinden zich wat meer alleenstaanden en minder paren met kinderen dan in de hele gemeente, maar het verschil is beperkt.

Het aantal inwoners met een niet-westerse etniciteit is net zo groot als in de hele gemeente. Ook het aantal personen dat zich de afgelopen twee jaar heeft gevestigd ligt op een gemiddeld niveau.

Wonen

In de wijk De Swetten staan 2.203 woningen. Daarvan werd 64% gebouwd in de periode 1956-1965. Ouder dan 1956 is 12% van de woningvoorraad; 15% werd gebouwd tussen 1967 en 2001 en de laatste 8% vanaf 2002. In elk van de drie buurten werd recent nog gebouwd. In de wijk staan meer rijtjeswoningen (51%) en etagewoningen (26%) dan gemiddeld. De etagewoningen (met name flats) staan vooral in de buurt De Swetten centrum, terwijl in De Swetten oost voornamelijk vrijstaande en halfvrijstaande woningen staan. In De Swetten west en centrum staan veel woningen van de corporaties (in beide buurten 61%). In De Swetten oost staan vooral eigen woningen (88%).

De rapportcijfers van bewoners voor de kwaliteit van hun eigen woning (7,3) en van de woningen in de buurt (7,0) liggen lager dan in de hele gemeente. Ook de WOZ-waarde is relatief laag: € 151.000. In de buurt De Swetten oost zijn de rapportcijfers en WOZ-waarde echter niet lager dan gemiddeld.

Het aantal woningzoekenden dat in de wijk woont is wat hoger dan in de hele gemeente. De huurwoningen in de wijk lijken populair, want op de door WoonFriesland gepubliceerde woningen kwamen gemiddeld 87 reacties. Dat is de hoogste score in de gemeente.

Sociale gegevens

In de wijk De Swetten wonen relatief weinig mensen met een hoog inkomen en veel mensen met een lager inkomen. Het aantal mensen met een bijstands-, werkloosheids- of arbeidsongeschiktheidsuitkering is net zo hoog als in de hele gemeente. Datzelfde geldt voor het aantal niet-werkende werkzoekenden. Het aantal mensen dat werkt is niet significant lager dan in de hele gemeente.

Het aantal cursisten bij De Meldij en het aantal abonneementhouders bij De Lawei wijken nauwelijks af van de totaalcijfers in de gemeente. Dat geldt ook voor het aantal cliënten maatschappelijk werk.

8 De Swetten

Wonen

2203 woningen

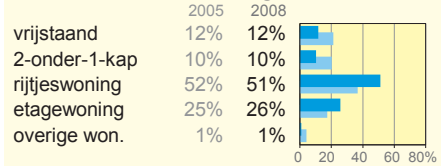

eigendom

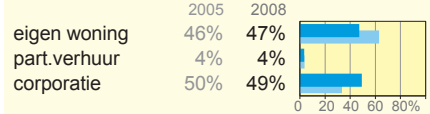

woningkwaliteit



woningzoekenden corporaties

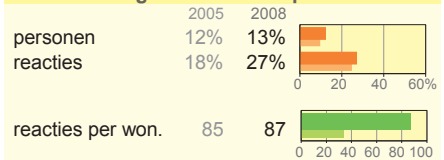

Sociale gegevens

inkomensverdeling

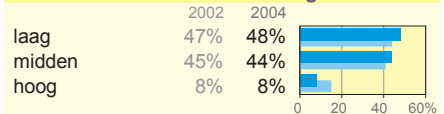

zonder werk

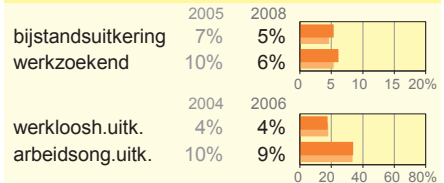

participatie

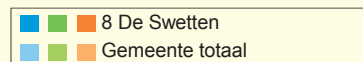
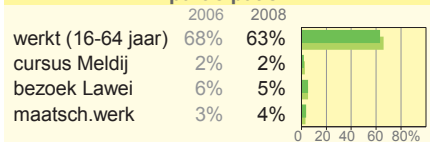

8 De Swetten

Leefbaarheid

rapportcijfers fysieke woonomgeving

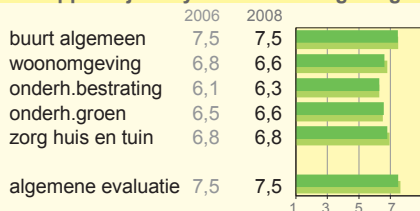

rapportcijfers sociale woonomgeving

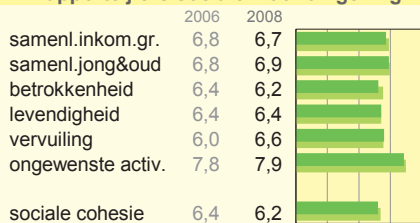

betrokkenheid

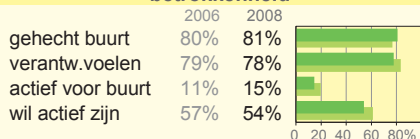

prioriteiten van bewoners

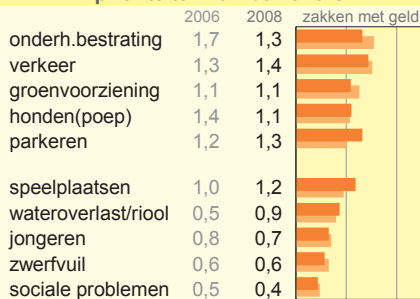

incidenten geregistreerd bij de politie



ontwikkeling buurt: afgelopen jaar

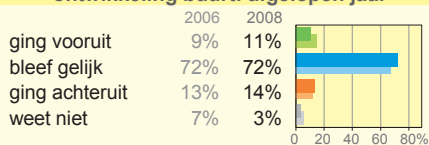

verwachting komende jaren

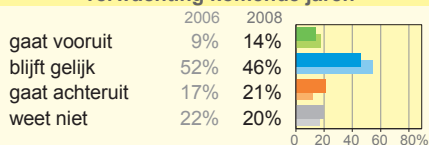

Leefbaarheid

De cijfers op gebied van leefbaarheid liggen in de wijk De Swetten over het algemeen zeer dicht bij de gemiddelden. De rapportcijfers voor de buurt in het algemeen (7,5), voor de kwaliteit van de woonomgeving (6,6) en andere aspecten van de fysieke en sociale woonomgeving wijken niet significant af van de totaalcijfers voor Smallerland. Het enige rapportcijfer dat iets lager ligt is het cijfer voor de betrokkenheid van bewoners.

De andere cijfers voor betrokkenheid wijken niet significant af van de gemiddelden in de gemeente. Vier van de vijf bewoners zijn gehecht aan de buurt en een even grote groep voelt zich medeverantwoordelijk voor de leefbaarheid in de buurt. Een groep van 15% van de bewoners was afgelopen jaar actief in de buurt en in totaal 54% zou dat wellicht willen zijn.

In vergelijking met de rest van de gemeente zouden de bewoners van De Swetten meer geld willen uittrekken op parkeerproblemen te helpen oplossen (1,3 zakken van de 10). Ook speelplaatsen kregen een iets hogere prioriteit dan in de hele gemeente - en het onderhoud van de bestrating en groen een wat lagere. De belangrijkste problemen vinden bewoners verkeer, parkeren, onderhoud bestrating, speelplaatsen, groen en honden(poep).

Het aantal bij de politie geregistreerde incidenten op gebied van botsende leefstijlen, jeugdoverlast, vandalisme en verkeersongevallen is ongeveer net zo hoog als in de hele gemeente. Het beeld dat bewoners hebben over de ontwikkeling van hun buurt komt ongeveer overeen met dat in de hele gemeente: 72% vindt dat deze gelijk bleef, 11% zag vooruitgang en 14% vond dat hun buurt achteruit ging. Voor de komende jaren echter verwachten relatief veel bewoners een achteruitgang van hun buurt: 21%. Een andere groep van 14% denkt dat de buurt vooruit zal gaan en 46% houdt het er op dat deze gelijk blijft.

Veiligheid

Het oordeel van de bewoners over de veiligheid in de buurt wijkt op geen enkel aspect echt af van dat in de rest van de gemeente. In 2008 kende 31% onveilige plekken in de buurt en 53% onveilige verkeerssituaties. Deze twee percentages zijn wel hoger dan in 2006. De cijfers voor de mate van veilig voelen zijn echter ongewijzigd: 7,8 voor overdag en 7,0 voor 's avonds. Het cijfer voor criminaliteit werd gunstiger: het steeg van 6,8 naar 7,3. Die stijging is overigens alleen te zien in De Swetten west en centrum.

Het aantal bewoners dat vindt dat diverse vormen van diefstal, overlast en geweld in de buurt voorkomen is net zo groot als in de totale gemeente. Het aantal aangiftes bij de politie op het gebied van geweld en diefstal is per 100 woningen iets lager dan in heel Smalingerland.

Voorzieningen

Ook op het gebied van voorzieningen wijken de rapportcijfers in De Swetten nauwelijks af van de gemiddelden. Op wijkniveau is slechts een cijfer hoger dan in de hele gemeente: dat voor winkels voor de dagelijkse boodschappen (7,7). Twee cijfers zijn lager dan gemiddeld: voor gezondheids- en welzijnsvoorzieningen (vooral in De Swetten west) en parkeergelegenheid (vooral in centrum en oost). Over het openbaar vervoer zijn de bewoners van De Swetten west ontevreden (5,0) en van De Swetten oost juist erg tevreden (7,0). Het aantal kinderen dat speciaal onderwijs volgt is relatief hoog (11%). De deelname aan peuterspeelzalen ligt echter op een gemiddeld niveau.

8 De Swetten

Veiligheid

veiligheidsgevoel

kent:	2006	2008
onveilige plekken	20%	31%
onveilige verkeerssituaties	39%	53%

rapportcijfers veiligheid

	2006	2008
veiligheid overdag	7,8	7,8
veiligheid avond	7,0	7,0
criminaliteit	6,8	7,3
verkeersoverlast	6,0	5,9

diefstal/overlast (volgens bewoners)

	2006	2008
diefstal	2,0	1,9
overlast	2,0	1,8

aangiftes bij de politie

	2007	2008
geweld op straat	1,3	1,1
woningbraak	0,4	0,3
diefstal af/uit auto	0,6	0,2
fietsendiefstal	0,9	0,8

Voorzieningen

rapportcijfers voorzieningen

	2006	2008
basisscholen	7,7	8,0
speelgelegenh.	7,0	6,8
groenvoorzien.	7,0	7,1
voorz.jongeren	6,1	6,0
voorz.ouderen	6,4	6,3
gezondh/welz.v.	6,3	6,1
parkeergelegenheid	6,2	6,0
straatverlichting	7,6	7,5
openbaar vervoer	5,6	5,9
winkels dag.bsch.	7,1	7,7

onderwijs

	2005	2008
spec.onderwijs	13%	11%
peuterspeelzaal	66%	62%

■ ■ ■ 8 De Swetten
 Gemeente totaal

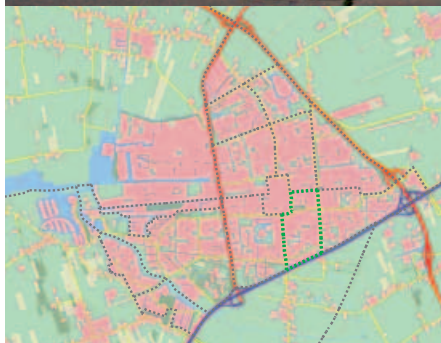

Wijk 9: De Bouwen

De wijk De Bouwen is onderverdeeld in vier buurten: De Bouwen noord, west, oost en zuid. De wijk ligt ten zuidoosten van de wijk Centrum en wordt begrensd door de Noordkade, de Zuiderdwarsvaart, de A7 en de Burgemeester Wuiteweg. De grens met het Centrum ligt op De Drift en het Van Knobelsdorffplein.

Bevolking

3.225 inwoners

	2005	2008
0-24 jaar	17%	17%
25-64 jaar	37%	36%
65 jaar en ouder	46%	47%

2.049 huishoudens

	2005	2008
alleenstaand	59%	61%
paar zonder kind	27%	25%
paar met kind	10%	10%
eenoudergezin	3%	4%

kenmerken bevolking

	2006	2008
niet-westerse etn.	4%	4%
gevestigd afgelopen 24 mnd.	21%	20%

■ 9 De Bouwen
■ Gemeente totaal

Bevolking

De wijk De Bouwen had op 1 oktober 2008 3.225 inwoners. Dat zijn er 119 minder dan drie jaar eerder. In de wijk wonen heel veel mensen van 65 jaar en ouder (47%); in De Bouwen west en zuid is dat zelfs 70%.

Onder de 2.049 huishoudens bevinden zich dan ook veel (vooral oudere) alleenstaanden: 61%. Paren met kinderen zijn er veel minder dan in de hele gemeente: 10%.

Van alle inwoners heeft 4% een niet-westerse etniciteit: minder dan heel Smallingerland. De mobiliteit is iets hoger dan in de hele gemeente: 20% is de laatste twee jaar komen wonen. De gemiddelde woonduur is wat langer dan gemiddeld voor gezinnen (13,7 jaar), maar korter voor alleenstaanden (10,0 jaar). In De Bouwen west en zuid is de gemiddelde woonduur relatief kort.

Wonen

In de wijk De Bouwen staan 1.830 woningen. De buurten werden in verschillende perioden gebouwd. In De Bouwen noord werd 65% gebouwd in de jaren 1955-1959. De Bouwen zuid werd voornamelijk gebouwd in de jaren 1969-1972 (78%), terwijl een groot deel van De Bouwen west (61%) werd opgeleverd tussen 1987 en 1995. De Bouwen oost is de meest gevarieerde buurt: 51% is gebouwd tussen 1955 en 1960 maar 7% is vooroorlogs en 22% stamt uit de jaren vanaf 1990.

In de wijk staan veel etagewoningen (45%), vooral in De Bouwen zuid en west. In de andere twee buurten staan vooral rijtjeswoningen. Vrijstaande en halfvrijstaande woningen zijn er vrij weinig.

Bijna twee van de drie woningen worden verhuurd door de corporaties. Dat zijn er net zo veel als in Noord-Oost, maar veel meer dan in alle andere wijken. Alleen in De Bouwen noord zijn de meeste huizen eigendom van de bewoners.

De rapportcijfers van bewoners voor de kwaliteit van hun eigen woning (7,2) en van de woningen in de buurt (6,8) zijn laag, vooral in De Bouwen noord en oost. Ook de WOZ-waarde is laag; in de Bouwen zuid zelfs niet meer dan € 93.000.

Het percentage woningzoekenden bij de corporaties is net zo hoog als in de hele gemeente: 10%. Het aantal reacties op de door Woon-Friesland gepubliceerde woningen is iets hoger dan gemiddeld: 40.

Sociale gegevens

In de wijk De Bouwen wonen meer mensen met een laag inkomen en minder mensen met een hoog inkomen dan in de hele gemeente. Omdat er veel alleenstaanden wonen is het gemiddeld inkomen per inwoner toch relatief hoog.

Het aantal mensen met een bijstands- of werkloosheidsuitkering is net zo hoog als in de hele gemeente. Wel zijn er veel niet-werkende werkzoekenden en veel arbeidsongeschiktheidsuitkeringen (in % van inwoners van 15-64 jaar). De arbeidsparticipatie is laag. Ook zijn er weinig mensen die een cursus volgen bij De Meldij of een abonnement hebben besteld bij De Lawei. Het aantal cliënten van het maatschappelijk werk is nauwelijks lager dan elders.

9 De Bouwen

Wonen

1830 woningen

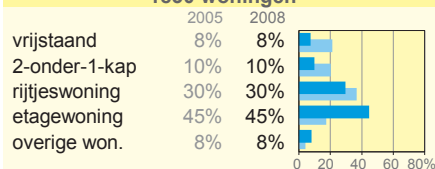

eigendom

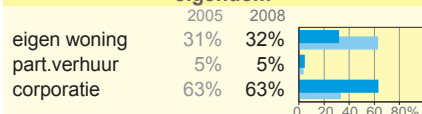

woningkwaliteit



woningzoekenden corporaties

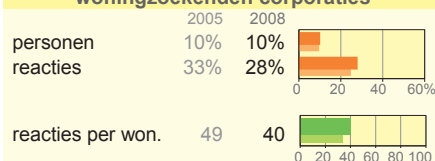

Sociale gegevens

inkomensverdeling

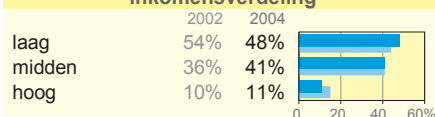

zonder werk

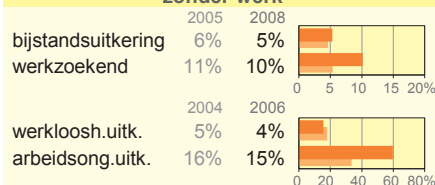

participatie

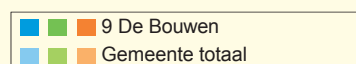
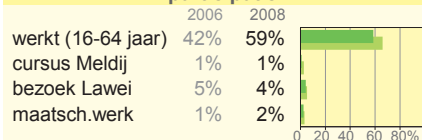

9 De Bouwen

Leefbaarheid

rapportcijfers fysieke woonomgeving

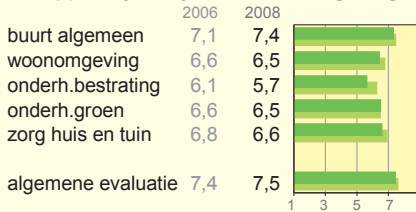

rapportcijfers sociale woonomgeving

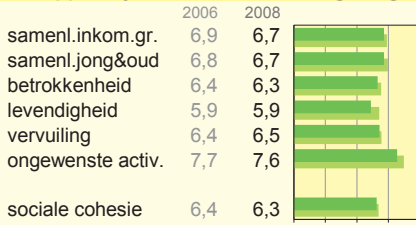

betrokkenheid

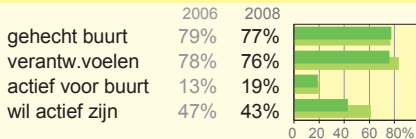

prioriteiten van bewoners

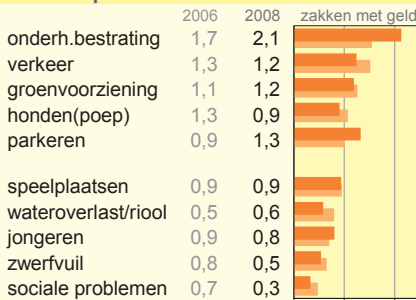

incidenten geregistreerd bij de politie



ontwikkeling buurt: afgelopen jaar

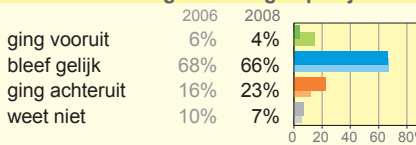

verwachting komende jaren

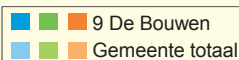
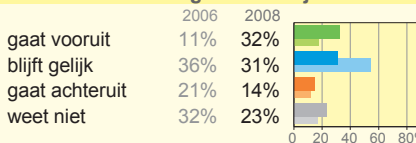

Leefbaarheid

In de wijk De Bouwen liggen veel cijfers op gebied van leefbaarheid rond of iets onder de gemiddelden. Vrijwel gelijk aan die in de hele gemeente zijn bijvoorbeeld het rapportcijfer van bewoners voor de buurt in het algemeen en de score algemene evaluatie (hoe prettig is het wonen in de buurt?). Lager dan in de hele gemeente zijn de cijfers voor de zorg van bewoners voor hun huis en tuin, de kwaliteit van de woonomgeving en vooral het onderhoud van de bestrating. Dat laatste cijfer is ook lager dan in 2006.

De sociale cohesie is vrij gemiddeld. Wel geven de bewoners ongunstige rapportcijfers voor de levendigheid in de buurt (in de hele wijk) en voor ongewenste activiteiten (vooral in De Bouwen noord). Het aantal bewoners dat gehecht is aan de buurt of zich daarvoor medeverantwoordelijk voelt is niet lager dan elders. Dat geldt ook voor het aantal mensen dat afgelopen jaar actief was voor de buurt. De groep die niet actief was en dat waarschijnlijk ook in de toekomst niet zal doen (57%) is groter dan in alle andere wijken. Dat hoge percentage hangt ongetwijfeld samen met de hoge percentages 65-plussers en alleenstaanden onder de bevolking.

Als de bewoners 10 zakken met geld mogen verdelen om de grootste problemen in de buurt te helpen oplossen, willen ze dat vooral besteden aan het onderhoud van de bestrating (2,1 zakken). Dat is, buiten de nieuwbouwwijken, de hoogste score van de gemeente en ook duidelijk hoger dan in 2006. Ook parkeren krijgt een hogere prioriteit dan gemiddeld (1,3 zakken) en ook hoger dan in 2006. Aan verkeer, honden(poep), wateroverlast, zwerfvuil en sociale problemen willen de bewoners minder geld besteden dan gemiddeld. Zwerfvuil, sociale problemen en hondenpoep kregen van de bewoners ook minder prioriteit dan drie jaar eerder.

Hoewel de meeste bewoners vinden dat hun buurt afgelopen jaar gelijk bleef, is het beeld over de ontwikkeling toch minder gunstig dan in de hele gemeente. Relatief veel mensen vinden dat hun buurt afgelopen jaar achteruitging (23%) en slechts 4% zag een vooruitgang.

Over de komende jaren zijn de bewoners echter veel positiever gestemd. Maar liefst 32% verwacht dat hun buurt komende jaren vooruit zal gaan (in 2006 was dat 11%). Het aantal mensen dat een achteruitgang verwacht is veel kleiner en niet hoger dan elders: 14%. Slechts 31% rekent er op dat de buurt gelijk blijft.

Veiligheid

Het aantal bewoners in De Bouwen dat onveilige plekken kent in de buurt is net zo groot als in de hele gemeente: 31%. Ook het cijfer voor criminaliteit wijkt nauwelijks af van dat in de hele gemeente. Toch lijken de bewoners zich onveilig te voelen, zoals blijkt uit de vrij lage cijfers voor veilig voelen overdag en 's avonds. De cijfers voor veiligheid overdag ontlopen elkaar nauwelijks, maar 's avonds voelen de bewoners van De Bouwen noord zich veel onveilig dan de bewoners van de andere drie buurten.

Over het algemeen is het aandeel bewoners van De Bouwen dat vindt dat diverse vormen van diefstal, overlast en geweld in de buurt voorkomen ongeveer net zo groot als elders. Wel vinden veel bewoners dat fietsendiefstal vaak of soms in de buurt voorkomt. Bewoners van De Bouwen noord ervaren relatief wat meer overlast, en in zuid meer diefstal, zoals blijkt uit hogere problemscores in deze buurten.

Het aantal aangiftes bij de politie op het gebied van geweld en diefstal ligt over het algemeen rond of iets onder de gemiddelden. Woninginbraak kwam vooral in 2008 echter wat vaker voor dan in de hele gemeente.

Voorzieningen

De rapportcijfers van bewoners voor voorzieningen in de buurt zijn zeer wisselvallig. De tevredenheid met het openbaar vervoer is in alle buurten aanzienlijk hoger dan gemiddeld in Smallerland. Zeer laag zijn de rapportcijfers voor basisscholen (6,7), speelgelegenheden (5,2) en voorzieningen en activiteiten voor jongeren (4,2). Deze cijfers zijn ook aanzienlijk lager dan in 2006. Ook het cijfer voor parkeergelegenheid is gedaald en nu lager dan gemiddeld in de gemeente, vooral in De Bouwen noord (4,7). Het cijfer voor winkels is in De Bouwen noord heel hoog (8,1) en in zuid heel laag (5,9). Voorzieningen voor ouderen krijgen in De Bouwen west een hoog rapportcijfer (7,3), maar in noord en oost niet hoger dan 5,4.

Het aantal kinderen dat speciaal onderwijs volgt is hoog (13%). Het aantal peuters dat een peuterspeelzaal bezoekt is ongeveer net zo hoog als in de hele gemeente.

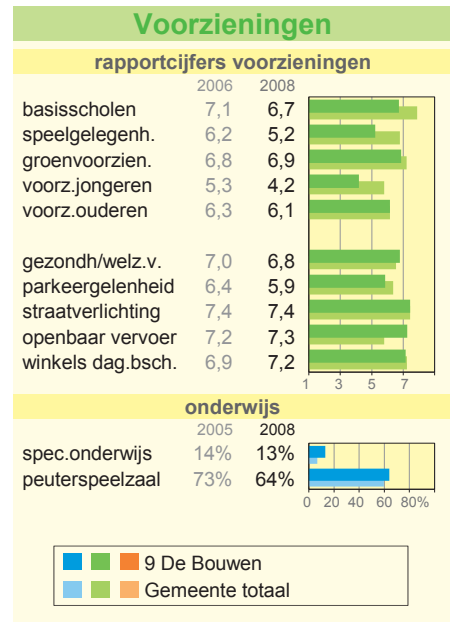
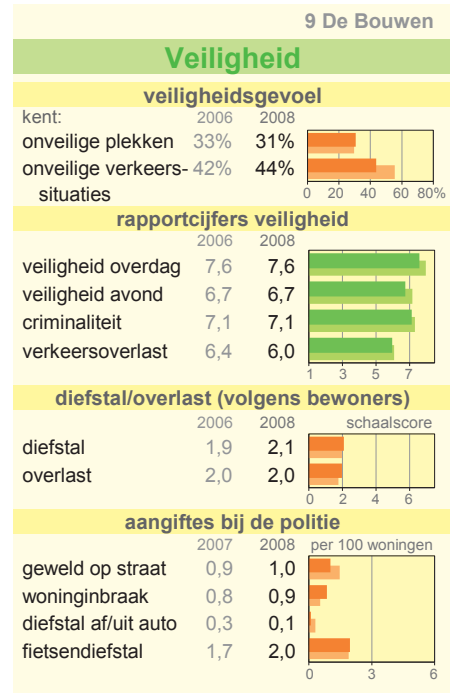

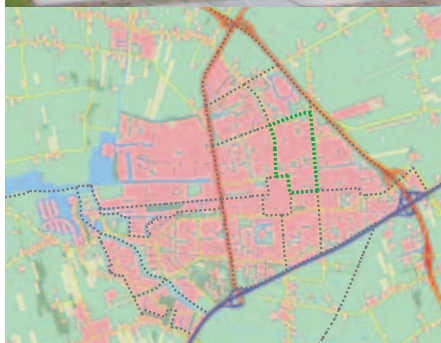

Wijk 10: Noord-Oost

De wijk Noord-Oost ligt ten noordoosten van de wijk Centrum. De wijk ligt tussen de Ringweg, Stationsweg, Noordkade en Noorderdwarsvaart. De hoek ten zuiden van de Vogelzang en ten westen van de Torenstraat wordt tot de wijk Centrum gerekend.

Bevolking

Op 1 oktober 2008 woonden er in Noord-Oost 4.027 inwoners. Dat zijn er 105 meer dan drie jaar eerder. De leeftijdsverdeling komt ongeveer overeen met die in de hele gemeente. Onder de 2.225 huishoudens bevinden zich vooral veel alleenstaanden (51%) en weinig paren met kinderen (16%). Dat geldt voor alle vier de buurten in Noord-Oost. Het aantal inwoners met een niet-westerse etniciteit is relatief hoog in de buurten Noord-Oost oost (17%) en Noord-oost noord (11%). In Noord-Oost oost is hun aandeel ook iets gestegen. De verhuismobiliteit is relatief hoog, behalve in de buurt Noord-Oost west. De gemiddelde woonduur is korter dan gemiddeld.

Bevolking

4.027 inwoners

	2005	2008
0-24 jaar	30%	29%
25-64 jaar	54%	55%
65 jaar en ouder	15%	16%

2.225 huishoudens

	2005	2008
alleenstaand	50%	51%
paar zonder kind	25%	26%
paar met kind	18%	16%
eenoudergezin	7%	6%

kenmerken bevolking

	2006	2008
niet-westerse etn.	11%	11%
gevestigd afgelopen 24 mnd.	27%	28%

■ 10 Noord-Oost
■ Gemeente totaal

Wonen

In de buurten in de wijk Noord-Oost werden in de loop der jaren regelmatig gebouwd. Van de huidige woningvoorraad is 20% ouder dan 1950, 45% uit de jaren 1950-1960, 22% uit de jaren 1970-2000 en 12% werd sinds 2004 gebouwd nadat een aantal oudere woningen was gesloopt. In alle buurten behalve Noord-Oost west werd recent bijgebouwd.

In de wijk zijn rijtjeswoningen sterk vertegenwoordigd: zij maken de helft van de woningvoorraad uit. Het aandeel etagewoningen is iets gestegen van 18 naar 20%. Twee van de drie woningen worden verhuurd door de corporaties; eenderde wordt bewoond door de eigenaar.

De rapportcijfers van bewoners voor de eigen woning (7,2) en voor de woningen in de buurt (6,4) zijn relatief laag. Het cijfer voor de woningen in de buurt is (op wijkniveau) het laagste in de gemeente. Vooral de bewoners van Noord-oost oost zijn negatief over de andere woningen in de buurt: zij geven een 5,9. De WOZ-waarde is ook laag: € 151.000.

Het aantal huishoudens dat staat ingeschreven als woningzoekende bij de corporaties is het hoogste van de gemeente: 17%. Op de door WoonFriesland gepubliceerde woningen komen weinig reacties, vooral in de buurten zuid en oost.

Sociale gegevens

In de wijk Noord-Oost wonen meer mensen met een laag inkomen (54%) en minder mensen met een hoog inkomen (6%) dan in alle andere wijken van Smallerland. Het besteedbaar inkomen per inwoner is dan ook laag.

Het aantal huishoudens met een bijstandsuitkering (11% van huishoudens) en het aantal niet-werkende werkzoekenden (12% van inwoners van 15-64 jaar) zijn hoger dan in alle andere wijken. De percentages zijn wel gedaald, net zoals elders in de gemeente. Ook het aantal mensen met een werkloosheidsuitkering is hoger dan in de andere wijken. De arbeidsparticipatie in de wijk is dan ook wat lager dan gemiddeld: 57% werkt. Ook bezoeken weinig mensen De Meldij en De Lawei. Het aantal huishoudens dat gebruik maakt van het maatschappelijk werk is wel vrij hoog: 6%.

10 Noord-Oost

Wonen

2109 woningen

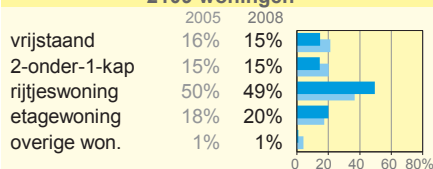

eigendom

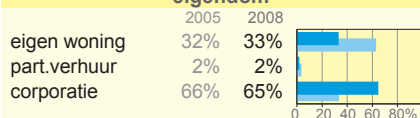

woningkwaliteit



woningzoekenden corporaties

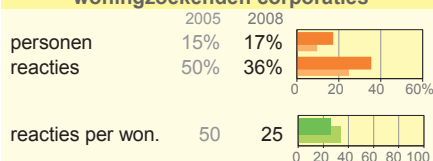

Sociale gegevens

inkomensverdeling

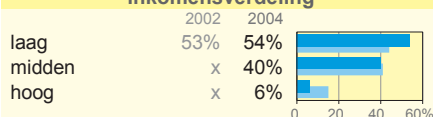

zonder werk

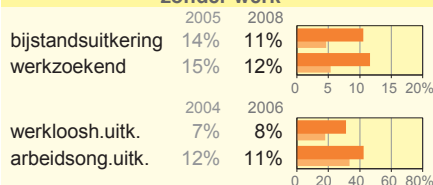

participatie

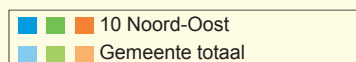
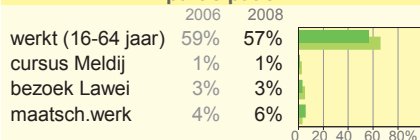

10 Noord-Oost

Leefbaarheid

rapportcijfers fysieke woonomgeving

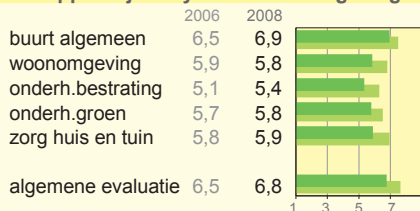

rapportcijfers sociale woonomgeving

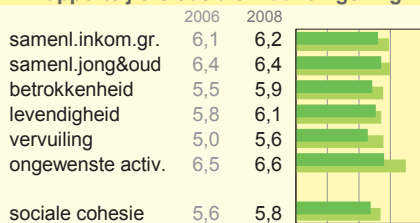

betrokkenheid

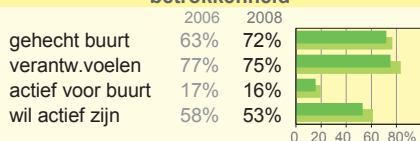

prioriteiten van bewoners

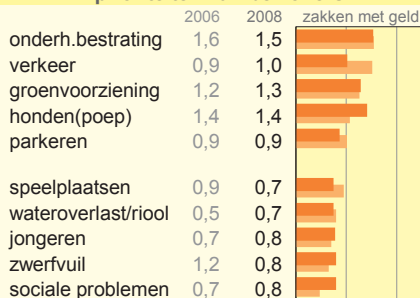

incidenten geregistreerd bij de politie

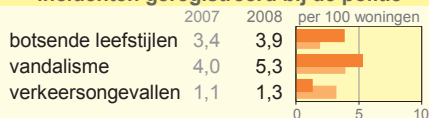

ontwikkeling buurt: afgelopen jaar

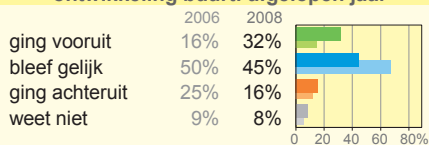

verwachting komende jaren

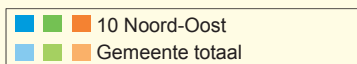
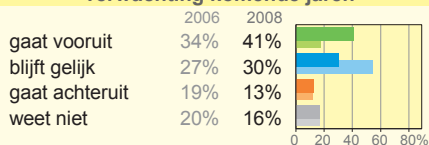

Leefbaarheid

Op gebied van leefbaarheid scoort de wijk Noord-Oost over het algemeen duidelijk ongunstiger dan de hele gemeente. Op een aantal aspecten is echter wel een verbetering te zien. Zo steeg het cijfer voor de buurt in het algemeen van 6,5 naar 6,9. De score algemene evaluatie, die aangeeft hoe prettig het is om in de wijk te wonen, is eveneens licht gestegen. Bij de sociale woonomgeving wordt positiever geoordeeld over de betrokkenheid van de buurtbewoners (van 5,5 naar 5,9) en over vervuiling in de buurt (van 5,0 naar 5,6). Wel zijn alle rapportcijfers voor de sociale en fysieke woonomgeving (uitgezonderd de levendigheid) nog minimaal 0,6 punten lager dan in de hele gemeente.

Het aantal bewoners dat gehecht is aan de eigen buurt en het aantal dat actief was voor de buurt of dat zou willen is niet significant lager dan gemiddeld. Wel iets lager dan in de hele gemeente is het aantal bewoners dat zegt zich medeverantwoordelijk te voelen voor de leefbaarheid in de buurt: 75%.

Ook aan de bewoners van Noord-Oost werd gevraagd om 10 zakken met geld te verdelen om de belangrijkste buurtproblemen te helpen oplossen. Zij willen vooral relatief veel geld uittrekken voor de bestrijding van hondenpoep (1,4 zakken) en voor sociale problemen (0,8). In de meeste wijken van Drachten krijgt hondenpoep/-overlast in 2008 duidelijk minder prioriteit dan in 2006, maar voor Noord-Oost geldt dat niet. Vervuiling krijgt wel minder prioriteit dan in 2005: van 1,2 naar 0,8. Parkeren, speelplaatsen en vooral verkeer krijgen van de bewoners van Noord-Oost minder prioriteit dan elders. De drie belangrijkste problemen volgens bewoners zijn het onderhoud van de bestrating, groen en honden(poep).

Bij de politie werden in 2007 en 2008 relatief veel incidenten geregistreerd op gebied van botsende leefstijlen en vandalisme, maar weinig over jeugdoverlast en verkeersongevallen. De positieve ontwikkeling in de wijk blijkt niet alleen uit vergelijking van sommige cijfers tussen 2006 en 2008. Het aantal bewoners dat vindt dat hun buurt afgelopen jaar vooruit is gegaan is groot: 32%. In 2006 was dat nog maar 16%. In Noord-Oost noord vindt zelfs de helft dat hun buurt vooruit is gegaan. Ook voor de komende jaren verwacht 41% een vooruitgang: het hoogste percentage buiten de nieuwbouwwijken. Het aantal mensen dat vindt dat hun buurt achteruit is gegaan (16%) of dat voor de komende jaren verwacht (13%) is niet groter dan gemiddeld in Smallingerland.

Veiligheid

Ook op het gebied van veiligheid zijn de meeste cijfers in Noord-Oost minder gunstig dan in de hele gemeente. Bij de veiligheidscijfers is echter geen sprake van een positieve ontwikkeling. Veel bewoners kennen onveilige plekken in de buurt (40%). Het aantal bewoners dat onveilige verkeerssituaties kent is niet hoger dan in de hele gemeente.

De bewoners geven een laag rapportcijfer voor het veiligheidsgevoel: overdag (7,6) maar vooral 's avonds (6,2). De cijfers voor veilig voelen en criminaliteit zijn op wijkniveau de laagste van de gemeente. Daarnaast ervaren de bewoners veel verkeersoverlast (zoals lawaai, parkeeroverlast en te hard rijden). Het aantal bewoners dat vindt dat verschillende vormen van geweld, diefstal en overlast vaak of soms in de buurt voorkomen is op de meeste aspecten duidelijk groter dan gemiddeld. In elk van de vier buurten zijn de rapportcijfers en scores minder gunstig dan in de hele gemeente.

Bij de politie kwamen in 2008 twee keer zo veel aangiftes binnen van geweldsdelicten als in 2007, en nu ook twee keer zo veel als gemiddeld in de gemeente. Het aantal woninginbraken daalde en was in 2008 nauwelijks hoger dan gemiddeld. Van autoinbraken en fietsendiefstal werd in 2008 ook niet vaker aangifte gedaan dan elders, hoewel het aantal aangiftes van fietsendiefstal wel hoger was dan in 2007.

Voorzieningen

De bewoners van de wijk Noord-Oost gaven lage rapportcijfers voor met name de basisscholen (6,6), speelgelegenheden (5,6) en groenvoorziening (6,2) in hun buurt. Deze cijfers zijn wel hoger dan in 2006. Ook iets lager dan gemiddeld zijn de cijfers voor voorzieningen voor jongeren (wel gestegen van 4,9 naar 5,3), voorzieningen voor ouderen en parkeergelegenheid. Duidelijk hoger dan gemiddeld zijn de cijfers voor openbaar vervoer (6,8) en voor winkels voor de dagelijkse boodschappen (8,1).

Het aantal kinderen dat speciaal onderwijs volgt is vrij hoog (12%). Het aantal peuters dat een peuterspeelzaal bezoekt ligt op een gemiddeld niveau.

10 Noord-Oost

Veiligheid

veiligheidsgevoel

kent:	2006	2008
onveilige plekken	45%	40%
onveilige verkeers-situaties	52%	49%

rapportcijfers veiligheid

	2006	2008
veiligheid overdag	7,5	7,6
veiligheid avond	6,2	6,2
criminaliteit	6,0	6,3
verkeersoverlast	5,5	5,4

diefstal/overlast (volgens bewoners)

	2006	2008
diefstal	3,3	3,2
overlast	2,9	2,8

aangiftes bij de politie

	2007	2008
geweld op straat	1,4	3,2
woninginbraak	1,3	0,7
diefstal af/uit auto	0,4	0,4
fietsendiefstal	0,9	1,6

Voorzieningen

rapportcijfers voorzieningen

	2006	2008
basisscholen	6,2	6,6
speelgelegenh.	4,8	5,6
groenvoorzien.	5,7	6,2
voorz.jongeren	4,9	5,3
voorz.ouderen	5,4	5,6
gezondh/welz.v.	6,0	6,4
parkeergelegenheid	5,9	5,8
straatverlichting	7,1	7,3
openbaar vervoer	6,6	6,8
winkels dag.bsch.	8,1	8,1

onderwijs

	2005	2008
spec.onderwijs	13%	12%
peuterspeelzaal	68%	57%

10 Noord-Oost
Gemeente totaal

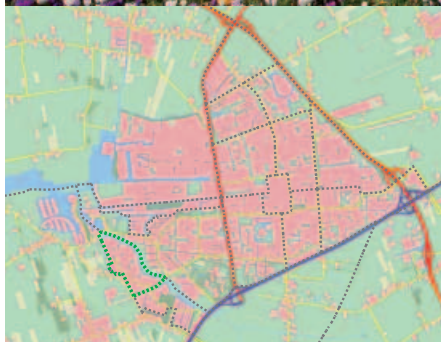

Wijk 13: De Trisken

De wijk De Trisken bestaat uit twee buurten. Het binnenste gedeelte is de buurt De Trisken centrum. Deze buurt wordt geheel omsloten door de andere buurt: De Trisken rondom. De gehele wijk wordt van de wijk De Drait gescheiden door water. De Oproijlaan is de grens tussen De Trisken en Himsterhout.

Bevolking

3.463 inwoners

	2005	2008
0-24 jaar	38%	36%
25-64 jaar	59%	60%
65 jaar en ouder	3%	4%

1.595 huishoudens

	2005	2008
alleenstaand	41%	40%
paar zonder kind	20%	22%
paar met kind	31%	30%
eenoudergezin	7%	8%

kenmerken bevolking

	2006	2008
niet-westerse etn.	11%	11%
gevestigd afge- lopen 24 mnd.	27%	25%

■ 13 De Trisken
■ Gemeente totaal

Bevolking

In de wijk De Trisken woonden op 1 oktober 2008 3.463 personen: 51 minder dan in 2005. In de buurt wonen zeer weinig ouderen vanaf 65 jaar (4%). Onder de 1.595 huishoudens is vooral het aantal paren zonder kinderen wat lager dan elders: 22% (maar wel hoger dan in 2005). In de buurt De Trisken centrum wonen veel alleenstaanden en ook veel eenoudergezinnen.

Van alle inwoners heeft 11% een niet-westerse etniciteit. Vooral in De Trisken centrum is dit percentage hoger (al jarenlang constant op 19%); in de buurt rondom is dat 8%. De verhuismobiliteit is vooral in De Trisken centrum erg hoog: 40% van de bewoners heeft zich pas de laatste twee jaar gevestigd. Dat was in 2005 ook al zo. De gemiddelde woonduur in de wijk is zeer laag: 5,5 jaar in De Trisken centrum en 9,2 jaar in de buurt rondom.

Wonen

Van de 1.500 woningen in De Trisken werd 71% gebouwd in de jaren 1982-1986 en nog eens 24% tussen 1987 en 1996. De buurt De Trisken centrum bestaat voor ongeveer de helft uit etagewoningen (flats en beneden-/bovenwoningen) en voor de helft uit rijtjeswoningen. De buurt De Trisken rondom bestaat vooral uit rijtjeswoningen en twee-onder-een-kap woningen. De eigendomssituatie van de gehele wijk is vrijwel gelijk aan die van de totale gemeente. Ook hierbij is er verschil tussen de buurten: in De Trisken centrum wordt 73% verhuurd door de corporaties; in de buurt rondom is dat 19%. Vooral in De Trisken centrum staan veel goedkope huurwoningen.

De rapportcijfers van bewoners voor de eigen woning en de woningen in de buurt zijn vrij gemiddeld in de buurt De Trisken rondom, maar aanzienlijk lager in De Trisken centrum. De WOZ-waarde is lager dan gemiddeld: € 116.000 in centrum en € 167.000 in rondom. Het aantal woningzoekenden is in De Trisken centrum erg hoog: 37% van alle huishoudens. Bovendien reageren zij heel vaak op aangeboden woningen van WoonFriesland. In De Trisken rondom zijn deze cijfers niet hoger dan gemiddeld. Op de door WoonFriesland aangeboden woningen in De Trisken zelf komen relatief weinig reacties: gemiddeld 16.

Sociale gegevens

In de wijk De Trisken wonen iets minder mensen met een hoog inkomen dan in de hele gemeente. Het aantal werkloosheids- en arbeidsongeschiktheidsuitkering ligt dichtbij het gemiddelde. Deze cijfers zijn niet per buurt beschikbaar.

In de buurt De Trisken centrum is het aantal huishoudens met een bijstandsuitkering (17%) en het aandeel niet-werkende werkzoekenden (16% van inwoners van 15-64 jaar) hoger dan in alle andere buurten in de gemeente. In De Trisken rondom zijn deze cijfers iets lager dan gemiddeld.

De arbeidsparticipatie in de wijk De Trisken is gemiddeld: 64% van de inwoners van 16-64 jaar werkt. Het aantal cursisten van De Meldij en abonnementhouders bij de Lawei zijn in de wijk net zo hoog als gemiddeld en dat geldt ook voor de deelname aan het maatschappelijk werk.

13 De Trisken

Wonen

1500 woningen

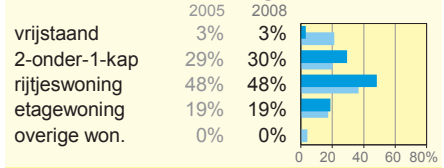

eigendom

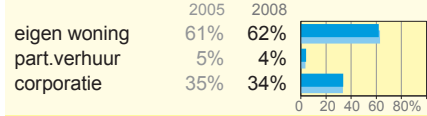

woningkwaliteit



woningzoekenden corporaties

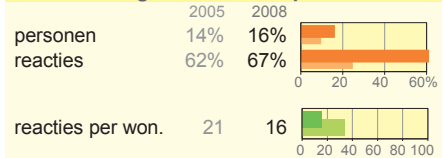

Sociale gegevens

inkomensverdeling

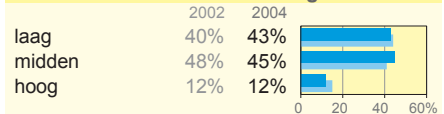

zonder werk

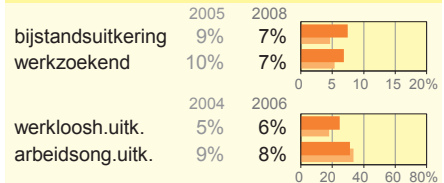

participatie

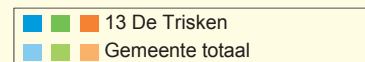
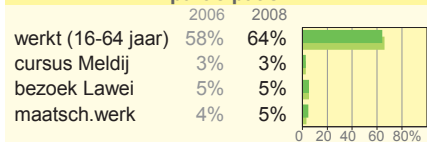

13 De Trisken

Leefbaarheid

rapportcijfers fysieke woonomgeving

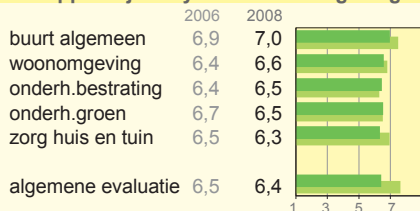

rapportcijfers sociale woonomgeving

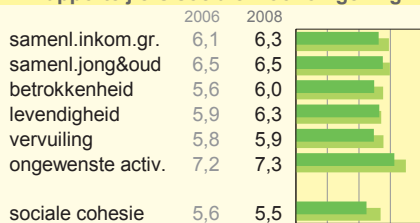

betrokkenheid

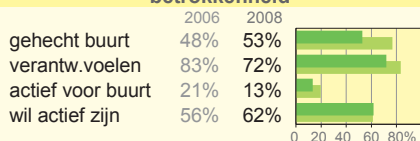

prioriteiten van bewoners



incidenten geregistreerd bij de politie



ontwikkeling buurt: afgelopen jaar

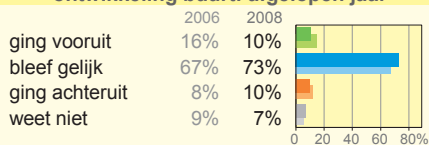

verwachting komende jaren

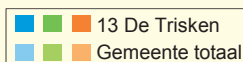
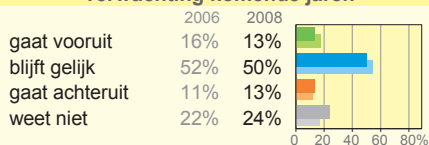

Leefbaarheid

Wanneer we de cijfers op het gebied van leefbaarheid bekijken voor de hele wijk De Trisken liggen sommige cijfers rond het gemiddelde en andere duidelijk daar onder. Op buurtniveau liggen veel cijfers in De Trisken centrum echter veel lager. De score algemene evaluatie, die aangeeft hoe prettig mensen het vinden om in de buurt te wonen, ligt in De Trisken centrum op 4,8. Dat is aanzienlijk lager dan in alle andere buurten (met scores tussen 6,3 en 8,9). Ook de sociale cohesie is er lager dan in alle andere buurten (score 4,4). Wel zijn sommige cijfers gestegen, met name op het gebied van de sociale woonomgeving. Zo steeg het cijfer voor betrokkenheid van de buurt van 4,5 in 2005 naar 5,3 in 2008. Dat is nog steeds de laagste score van de buurten, maar duidelijk verbeterd. In de buurt De Trisken rondom liggen de meeste rapportcijfers rond het gemiddelde. De scores algemene evaluatie van de buurt en sociale cohesie zijn echter ook daar relatief laag. In De Trisken rondom zijn de cijfers nauwelijks veranderd sinds 2006.

De andere cijfers op deze pagina zijn alleen beschikbaar voor de gehele wijk De Trisken. Het aantal bewoners dat gehecht is aan de buurt is duidelijk lager dan in alle andere wijken: 53%. Het aantal mensen dat zich medeverantwoordelijk voelt voor de leefbaarheid in de buurt is gedaald van 83 naar 72%. Het aantal bewoners dat afgelopen jaar actief was om de buurt te verbeteren is ook relatief laag (13%). Het percentage bewoners dat zich in de toekomst wellicht wil inzetten voor de buurt is echter niet lager dan elders.

Als de bewoners zakken met geld moeten verdelen om de grootste problemen te helpen oplossen willen zij relatief zwaar inzetten op honden(poep) (1,4 zakken), speelplaatsen (1,2) en vooral sociale problemen (1,2). Andere problemen zoals verkeer, bestrating, groen en wateroverlast krijgen er veel minder prioriteit. De prioriteit van hondenpoep is wel afgenomen: van 1,9 naar 1,4 zakken. Bij de politie werden zowel in 2007 als in 2008 veel incidenten geregistreerd op gebied van botsende leefstijlen, maar weinig op gebied van jeugdoverlast en verkeersongevallen. Vandalisme is er net zoveel als gemiddeld. Het beeld dat bewoners hebben over de ontwikkeling van hun buurt wijkt weinig af van dat in de hele gemeente. De meeste bewoners vinden dat de buurt gelijk bleef: 10% zag vooruitgang en eveneens 10% achteruitgang. Voor de komende jaren verwacht 13% een vooruitgang van de buurt en ook 13% een achteruitgang.

Veiligheid

Het aantal bewoners van De Trisken dat onveilige plekken kent in de buurt is veel hoger dan in de andere wijken: 57%. Ongeveer net zo veel bewoners (59%) kennen onveilige verkeerssituaties: dat percentage is niet hoger dan elders.

De cijfers voor veilig voelen (vooral 's avonds) en criminaliteit zijn laag, vooral in De Trisken centrum. Wel verbeterden in deze buurt de cijfers voor veilig voelen 's avonds (van 5,0 naar 5,7) en criminaliteit (van 5,0 naar 5,8). Het cijfer voor verkeersoverlast ligt dichtbij het gemiddelde van Smallingerland.

In de wijk vinden veel meer bewoners dan elders dat brandstichtingen, geweld/bedreiging, overlast van omwonenden, drugoverlast en vandalisme soms in de buurt voorkomen. De samenvattende scores diefstal en overlast zijn het meest ongunstig in De Trisken centrum. Afgezien van meldingen over botsende leefstijlen (zie vorige bladzijde) blijkt dit echter niet uit de politieregistraties. Het aantal aangiftes van geweld was zowel in 2007 als 2008 net zo hoog als in de hele gemeente. Van woninginbraak, diefstal af/vanuit auto's en fietsendiefstal wordt relatief weinig aangifte gedaan.

Voorzieningen

De meeste rapportcijfers voor voorzieningen liggen in De Trisken rond het gemiddelde in de gemeente. Voor vier voorzieningen is het cijfer relatief laag: voorzieningen voor ouderen (5,5), gezondheids- en welzijnsvoorzieningen (5,9), straatverlichting (7,0) en winkels voor de dagelijkse boodschappen (6,6). Over openbaar vervoer zijn de bewoners juist heel tevreden (7,2).

Het aantal kinderen dat speciaal onderwijs volgt (6%) en de deelname aan peuterspeelzalen (57% van de peuters) zijn net zo hoog als elders.

13 De Trisken

Veiligheid

veiligheidsgevoel

kent:	2006	2008
onveilige plekken	56%	57%
onveilige verkeers- situaties	57%	59%

rapportcijfers veiligheid

	2006	2008
veiligheid overdag	7,6	7,6
veiligheid avond	6,4	6,5
criminaliteit	6,7	6,9
verkeersoverlast	6,2	6,0

diefstal/overlast (volgens bewoners)

	2006	2008
diefstal	2,6	2,5
overlast	2,9	2,8

aangiftes bij de politie

	2007	2008
geweld op straat	1,9	1,7
woninginbraak	0,6	0,3
diefstal af/uit auto	0,0	0,1
fietsendiefstal	1,0	0,5

Voorzieningen

rapportcijfers voorzieningen

	2006	2008
basisscholen	8,0	8,1
speelgelegenh.	6,6	6,9
groenvoorzien.	7,0	7,2
voorz.jongeren	5,4	6,1
voorz.ouderen	5,5	5,5
gezondh/welz.v.	5,9	5,9
parkeergelentheid	6,5	6,3
straatverlichting	7,0	7,0
openbaar vervoer	7,1	7,2
winkels dag.bsch.	6,6	6,6

onderwijs

	2005	2008
spec.onderwijs	7%	6%
peuterspeelzaal	74%	57%

■ ■ ■ 13 De Trisken
■ ■ ■ Gemeente totaal

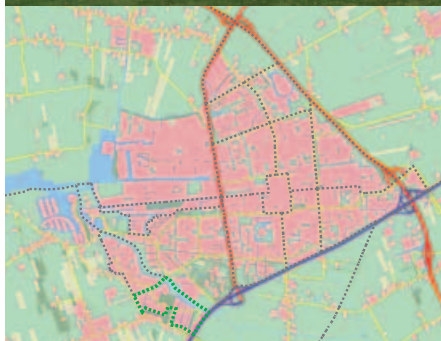

Wijk 13a: Himsterhout

De buurt Himsterhout wordt in deze Wijkatlas als aparte wijk behandeld. De wijkgrens loopt over de Oproijlaan, Skeanewei, Sânbuorren, De A7 en het water langs De Drait.

Bevolking

In Himsterhout woonden op 1 oktober 2008 1.682 inwoners. Daarmee is het aantal inwoners nog met 44 toegenomen sinds 2005. De wijk kent een jonge bevolkingsopbouw met veel inwoners tot 25 jaar (39%) en weinig inwoners van 65 jaar en ouder (6%). Het aantal 65-plussers is wel gestegen.

Onder de 579 huishoudens in de wijk bevinden zich vooral paren met kinderen (51%). Alleenstaanden en eenoudergezinnen wonen er weinig. Het aantal inwoners met een niet-westerse etniciteit is ongeveer net zo groot als in de totale gemeente. De verhuismobiliteit is vrij laag: 13% van de huishoudens heeft zich de afgelopen twee jaar pas gevestigd. Omdat Himsterhout een jonge wijk is, is de gemiddelde woonduur kort: 5,1 jaar.

Bevolking

1.682 inwoners

	2005	2008
0-24 jaar	38%	39%
25-64 jaar	58%	54%
65 jaar en ouder	3%	6%

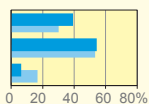

579 huishoudens

	2005	2008
alleenstaand	19%	19%
paar zonder kind	26%	26%
paar met kind	52%	51%
eenoudergezin	3%	3%

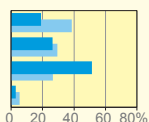

kenmerken bevolking

	2006	2008
niet-westerse etn.	5%	5%
gevestigd afgelopen 24 mnd.	32%	13%

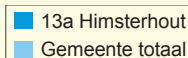
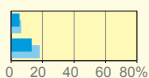

Wonen

De 535 woningen in de wijk Himsterhout werden gebouwd in de periode 2000-2005. In de wijk staan vooral twee-onder-een-kapwoningen (51%) en vrijstaande woningen (37%). Ook zijn er een paar rijtjeswoningen en etagewoningen. Van de tweekappers worden er 30 verhuurd door Accolade Drachten, maar de meeste woningen zijn eigendom van de bewoners.

De rapportcijfers die bewoners geven aan hun eigen woning (8,6) en aan de woningen in de buurt (8,7) zijn aanzienlijk hoger dan gemiddeld. Ook de WOZ-waarde is hoog: € 310.000. Gezien de lage verhuismobiliteit en het grote aandeel koopwoningen is het weinig verrassend dat het aantal woningzoekenden bij WoonFriesland en Accolade Drachten (in procenten van huishoudens) laag is.

Sociale gegevens

In de wijk Himsterhout wonen veel mensen met een hoog inkomen en weinig mensen met een laag inkomen. Omdat er vooral gezinnen met kinderen wonen is het gemiddeld inkomen per persoon toch niet hoger dan in de hele gemeente.

Het aantal huishoudens met een bijstandsuitkering, het aantal werkzoekenden en het aantal werkloosheidsuitkeringen zijn zeer laag. Het aantal arbeidsongeschiktheidsuitkeringen is echter niet lager dan in de hele gemeente: 7% van de inwoners van 15-64 jaar. Al met al is de arbeidsparticipatie hoog: 75% van alle mannen en vrouwen van 16-64 jaar werkt. De aantallen aantal cursisten van De Meldij en abonnementhouders bij de Lawei zijn vrij hoog en slechts weinig mensen maken gebruik van het maatschappelijk werk.

13a Himsterhout

Wonen

535 woningen

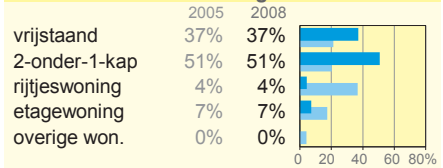

eigendom

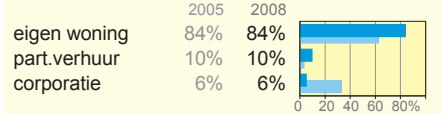

woningkwaliteit

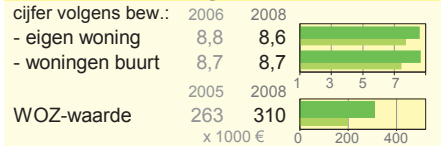

woningzoekenden corporaties

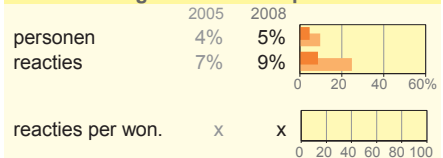

Sociale gegevens

inkomensverdeling

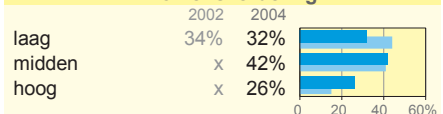

zonder werk

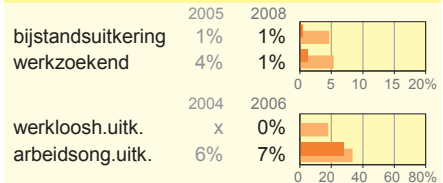

participatie

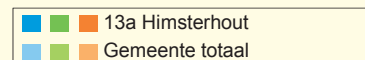
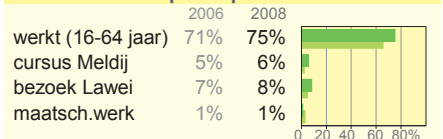

13a Himsterhout

Leefbaarheid

rapportcijfers fysieke woonomgeving

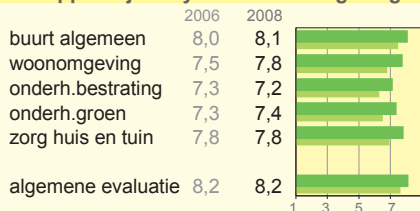

rapportcijfers sociale woonomgeving

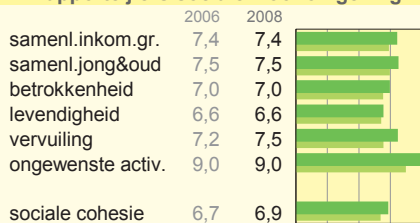

betrokkenheid

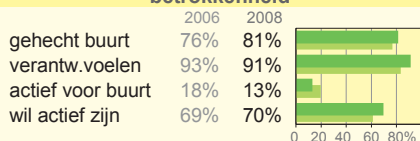

prioriteiten van bewoners

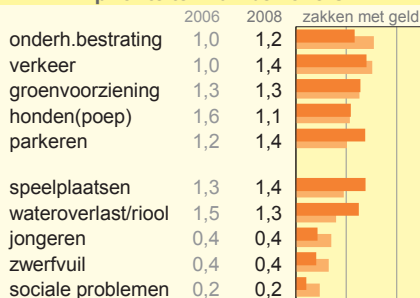

incidenten geregistreerd bij de politie

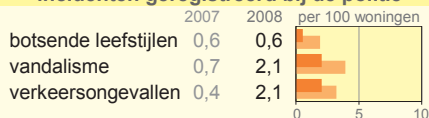

ontwikkeling buurt: afgelopen jaar

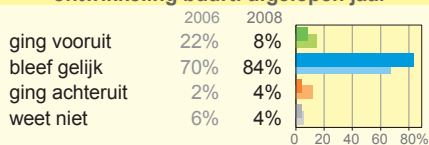

verwachting komende jaren

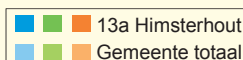
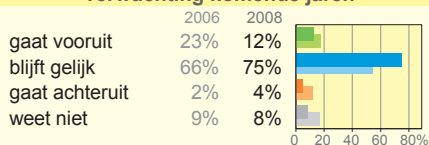

Leefbaarheid

Alle rapportcijfers van bewoners op gebied van leefbaarheid Himsterhout liggen hoger dan gemiddeld, met uitzondering van de levendigheid in de buurt. Vooral de fysieke kwaliteit van de woonomgeving wordt erg positief beoordeeld. Bij de sociale cijfers is het verschil met de gemiddelden minder groot. Vervuiling en ongewenste activiteiten ervaren de bewoners wel veel minder dan gemiddeld.

Het aantal bewoners dat is gehecht aan de buurt is niet significant groter dan elders. Wel voelen veel bewoners zich medeverantwoordelijk voor de leefbaarheid. Dat leidt niet tot een hoge actieve inzet, want slechts 13% was het afgelopen jaar actief om de eigen buurt te verbeteren. Het aantal bewoners dat zich in de toekomst misschien wel wil inzetten voor de buurt is juist hoger dan elders.

Ook de bewoners van de wijk Himsterhout hebben fictieve zakken met geld verdeeld om de grootste problemen in de buurt te helpen oplossen. Duidelijk hogere prioriteit in deze wijk krijgen parkeren, speelplaatsen en wateroverlast (alle 1,3 tot 1,4 zakken van de 10). Ook verkeer, groen en hondenpoep krijgen de nodige zakken, maar niet meer dan elders. Minder dan elders willen de bewoners inzetten op het onderhoud van de bestrating, jongeren, zwerfvuul of sociale problemen.

Bij de politie werden zowel in 2007 als in 2008 weinig incidenten geregistreerd op gebied van botsende leefstijlen, jeugdoverlast, vandalisme en verkeersongevallen. Wel was er in 2008 meer vandalisme en waren er meer ongevallen dan in 2007, maar in absolute cijfers gaat het om kleine aantallen.

Veel meer bewoners dan gemiddeld vinden dat hun buurt gelijk is gebleven (84%) of verwachten voor de komende jaren dat deze gelijk zal blijven (75%). Vrijwel niemand vindt dat de buurt zich ongunstig ontwikkelt. Tot slot vindt 8% dat de buurt vooruit is gegaan en 12% denkt dat deze komende jaren vooruit gaat. Deze laatste twee percentages waren in 2006 nog veel hoger, omdat de woonomgeving toen nog niet geheel was voltooid.

Veiligheid

Op gebied van veiligheid zijn de cijfers voor Himsterhout eveneens gunstig. Slechts 22% kent onveilige plekken in de buurt. De rapportcijfers voor de veiligheid (vooral 's avonds) en criminaliteit zijn duidelijk gunstiger dan gemiddeld. Ook het cijfer voor verkeersoverlast is gunstiger dan in de hele gemeente. Wel kent de helft van de bewoners onveilige verkeerssituaties in de eigen wijk.

Het aantal bewoners dat vindt dat diverse vormen van overlast, diefstal en geweld in de buurt voorkomen is op alle aspecten lager dan gemiddeld. Dat blijkt ook uit de samenvattende schaalcores voor diefstal en overlast.

Bij de politie werd in 2008 geen enkele keer aangifte gedaan wegens geweld op straat, woninginbraak of diefstal uit of vanaf auto's. Fietsendiefstal kwam wel voor, maar relatief weinig. In 2007 waren er wel enkele aangiftes voor elk van deze delicten, maar ook dat zijn zeer kleine aantallen.

Voorzieningen

Op het gebied van voorzieningen zijn de rapportcijfers minder gunstig. Slechts voor drie voorzieningen zijn de cijfers hoger dan in de hele gemeente: groen (7,9), straatverlichting (7,9) en openbaar vervoer (6,6). Duidelijk lager dan gemiddeld zijn de cijfers voor basisscholen (6,1), voorzieningen voor jongeren (5,2) en ouderen (4,6), gezondheids- en welzijnsvoorzieningen (5,5), parkeergelegenheid (5,8) en winkels voor de dagelijkse boodschappen (6,0). De cijfers voor basisscholen en groenvoorzieningen zijn wel wat hoger dan in 2006.

Het aantal kinderen dat speciaal onderwijs volgt is in Himsterhout laag: 2%. De deelname van peuters aan peuterspeelzalen blijft achter bij die in de hele gemeente: 44%.

13a Himsterhout

Veiligheid

veiligheidsgevoel

kent:	2006	2008
onveilige plekken	21%	22%
onveilige verkeers- situaties	42%	50%

rapportcijfers veiligheid

	2006	2008
veiligheid overdag	8,5	8,5
veiligheid avond	7,8	8,0
criminaliteit	8,2	8,1
verkeersoverlast	6,9	6,6

diefstal/overlast (volgens bewoners)

	2006	2008
diefstal	1,1	0,8
overlast	1,2	1,1

aangiftes bij de politie

	2007	2008
geweld op straat	0,4	0,0
woninginbraak	0,6	0,0
diefstal af/uit auto	0,2	0,0
fietsendiefstal	1,1	0,9

Voorzieningen

rapportcijfers voorzieningen

	2006	2008
basisscholen	5,7	6,1
speelgelegenh.	6,8	7,0
groenvoorzien.	7,4	7,9
voorz.jongeren	5,0	5,2
voorz.ouderen	4,4	4,6
gezondh/welz.v.	5,2	5,5
parkeergelegenheid	5,7	5,8
straatverlichting	7,8	7,9
openbaar vervoer	6,4	6,6
winkels dag.bsch.	5,7	6,0

onderwijs

	2005	2008
spec.onderwijs	2%	2%
peuterspeelzaal	39%	44%

13a Himsterhout
Gemeente totaal

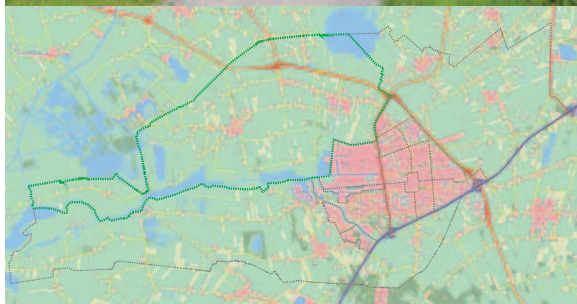

Wijk 21: Buitengebied Noord

Het buitengebied Noord omvat de kernen Opeinde, Nijega, Oudega en De Tike. Opeinde is gesplitst in twee buurten: boven en onder de Vaart.

Bevolking

4.280 inwoners

	2005	2008
0-24 jaar	33%	32%
25-64 jaar	54%	54%
65 jaar en ouder	13%	14%

1.690 huishoudens

	2005	2008
alleenstaand	27%	26%
paar zonder kind	32%	33%
paar met kind	37%	37%
eenoudergezin	4%	4%

kenmerken bevolking

	2006	2008
niet-westerse etn.	1%	2%
gevestigd afgelopen 24 mnd.	11%	12%

■ 21 Buitengebied Noord
■ Gemeente totaal

Bevolking

In het Buitengebied Noord woonden op 1 oktober 2008 4.280 inwoners: 1.730 in Oudega, 1.696 in Opeinde, 502 in Nijega en 352 in De Tike. In Oudega is het aantal inwoners licht gestegen; in Opeinde onder de Vaart daalde het aantal. De leeftijdsverdeling komt globaal overeen met die in de hele gemeente. Dat geldt niet voor de huishoudensverdeling. Net zoals in Buitengebied West en Oost wonen er meer paren met kinderen en minder alleenstaanden dan gemiddeld in Smallingerland. In totaal wonen er 1.690 huishoudens in het gebied.

Het aantal inwoners met een niet-westerse etniciteit is in alle kernen duidelijk lager dan in de hele gemeente. Het aantal bewoners dat de afgelopen twee jaar is verhuisd is relatief laag, behalve in Oudega (door de recente nieuwbouw). De gemiddelde woonduur is in alle kernen hoger dan gemiddeld.

Wonen

In het Buitengebied Noord staan in totaal 1.689 woningen. In Nijega staan vooral oudere woningen: 62% uit 1960 of eerder. In de buurt boven de Vaart van Opeinde werd de helft van de woningen gebouwd na 1990. In Oudega werden de laatste 4 jaar nog 33 nieuwe woningen opgeleverd. In de andere kernen is nauwelijks recente nieuwbouw.

In de kernen staan vooral veel vrijstaande woningen (57%). Het aandeel twee-onder-een-kapwoningen is net zo groot als gemiddeld in de gemeente. Verder staan er relatief veel overige woningen (15%) zoals boerderijen, woonboten, ouderenwoningen en praktijkwoningen. De meeste woningen worden bewoond door de eigenaar (82%); 18% wordt verhuurd door een corporatie.

Over het algemeen zijn de rapportcijfers van bewoners voor hun woning (8,0) en de woningen in de buurt (7,8) iets hoger dan gemiddeld, vooral in Opeinde boven de Vaart de De Tike. De WOZ-waarde is in alle kernen hoger dan gemiddeld in Smallingerland en loopt uiteen van € 227.000 in Opeinde onder de Vaart tot € 302.000 in De Tike.

Het aantal woningzoekenden bij WoonFriesland en Accolade Drachten (in % van huishoudens) is laag: 4%.

Sociale gegevens

De inkomensverdeling van mensen met inkomen komt ongeveer overeen met die in de hele gemeente. In De Tike wonen weinig mensen met een laag inkomen.

Het aantal huishoudens met een bijstandsuitkering en het aantal werkzoekenden zijn laag. Het aantal inwoners met een werkloosheids- of arbeidsongeschiktheidsuitkering is nauwelijks lager dan in de hele gemeente.

Het aantal inwoners van 16-64 jaar dat werkt is ongeveer even hoog als gemiddeld: 70%.

Ook het aantal cursisten bij De Meldij en het aantal abonneementhouders bij de Lawei zijn ongeveer net zo hoog als gemiddeld in de gemeente. Dat geldt ook voor het aantal cliënten maatschappelijk werk.

21 Buitengebied Noord

Wonen

1689 woningen

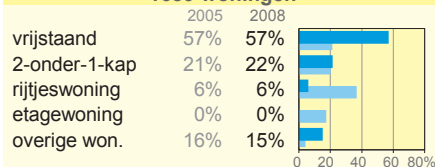

eigendom

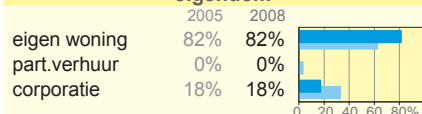

woningkwaliteit



woningzoekenden corporaties

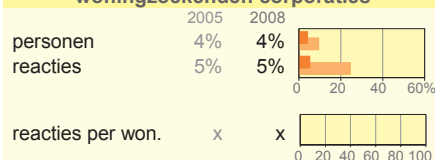

Sociale gegevens

inkomensverdeling

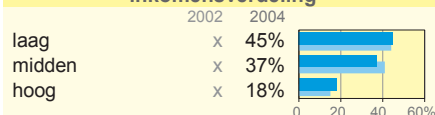

zonder werk

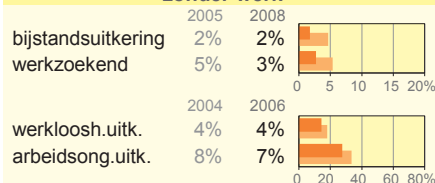

participatie

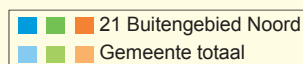
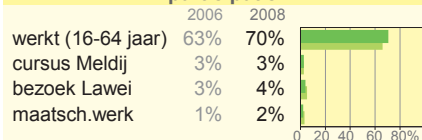

21 Buitengebied Noord

Leefbaarheid

rapportcijfers fysieke woonomgeving

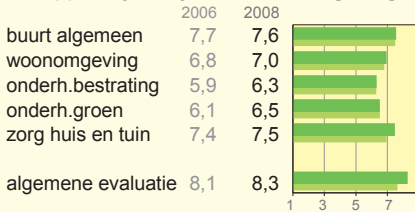

rapportcijfers sociale woonomgeving

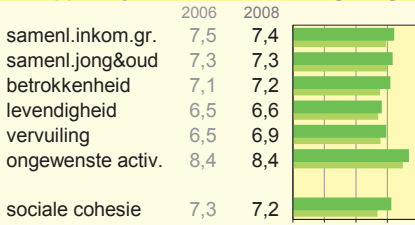

betrokkenheid

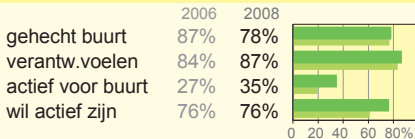

prioriteiten van bewoners



incidenten geregistreerd bij de politie

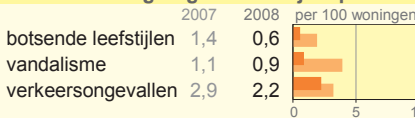

ontwikkeling buurt: afgelopen jaar

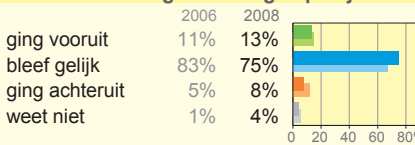

verwachting komende jaren

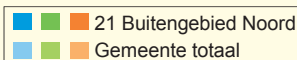
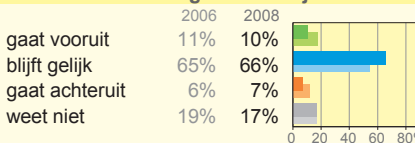

Leefbaarheid

In de wijk Buitengebied Noord liggen veel rapportcijfers voor de fysieke leefbaarheid op een gemiddeld niveau. De cijfers voor de buurt in het algemeen (7,6), de kwaliteit van de woonomgeving (7,0) en onderhoud van bestrating en groen wijken nauwelijks af van die in de hele gemeente. Toch vinden de bewoners het prettig om in hun buurt te wonen, zoals blijkt uit de hoge score algemene evaluatie van de buurt. De meeste cijfers voor de sociale woonomgeving zijn wat hoger dan gemiddeld en dat geldt zeker ook voor de sociale cohesie. Met uitzondering van Opeinde is de sociale cohesie sterker dan in alle wijken van Drachten. Het cijfer voor het onderhoud van de bestrating is gestegen, vooral in De Tike. Ook het cijfer voor groenonderhoud steeg, vooral in Nijega en Oudega. Over het algemeen liggen de cijfers in De Tike iets hoger en in Opeinde onder de Vaart iets lager dan gemiddeld in deze wijk.

Het aantal bewoners dat gehecht is aan de buurt (78%) of zich daarvoor medeverantwoordelijk voelt (78%) zijn net zo hoog als in de hele gemeente. In 2006 voelde nog 87% zich gehecht aan de buurt. Wel zijn veel bewoners afgelopen jaar actief geweest om de buurt te verbeteren: 35%. Ook het totaal aantal mensen dat in de toekomst wellicht actief zal zijn voor de buurt is hoger dan in de hele gemeente: 76%.

Net zoals in de andere wijken hebben de bewoners van het Buitengebied West 10 zakken met geld verdeeld om de grootste buurtproblemen te helpen oplossen. In vergelijking met de hele gemeente geven zij hoge prioriteit aan verkeer (1,9 zakken) en het onderhoud van de bestrating (1,8 zakken). Aan parkeren en sociale problemen willen zij minder geld besteden dan gemiddeld in Smallerland.

Bij de politie werden zowel in 2007 als in 2008 weinig incidenten geregistreerd op gebied van botsende leefstijlen, jeugdoverlast, vandalisme en verkeersongevallen.

In vergelijking met de rest van de gemeente vinden relatief veel bewoners dat hun buurt gelijk bleef (75%). Daarnaast vindt 13% dat deze achteruit ging en 8% zag een vooruitgang.

Voor de komende jaren rekt eveneens een relatief grote groep (66%) er op dat hun buurt gelijk zal blijven. Het aantal mensen dat denkt dat hun buurt vooruit zal gaan is iets lager dan in de hele gemeente - net zoals in de andere twee wijken van het buitengebied.

Veiligheid

Het aantal bewoners van het Buitengebied Noord dat onveilige plekken kent in de eigen buurt is lager dan gemiddeld in Smallingerland: 19%. Wel kennen relatief veel bewoners onveilige verkeerssituaties: 63%.

De rapportcijfers van bewoners voor veiligheid (vooral 's avonds) en criminaliteit zijn gunstiger dan gemiddeld. Het cijfer voor criminaliteit is bovendien duidelijk gunstiger dan in 2006, vooral in Opeinde. Het cijfer voor verkeersoverlast is ongeveer net zo hoog als in de hele gemeente, maar in Nijega duidelijk ongunstiger.

Het aantal mensen dat vindt dat diverse vormen van diefstal, geweld en overlast in de buurt voorkomen is over het algemeen lager dan in de hele gemeente. Dat geldt echter niet voor overlast van groepen jongeren, dronken mensen op straat en vandalisme. Vooral in Opeinde onder de Vaart en Oudega ervaren de bewoners de nodige overlast.

Het aantal aangiftes van woninginbraak en diefstal af of vanuit auto's is iets lager dan in de hele gemeente. Aanzienlijk lager dan elders is het aantal aangiftes van geweld en fietsendiefstal.

Voorzieningen

Over het hele Buitengebied Noord genomen liggen de meeste cijfers voor voorzieningen rond de gemiddelden van de gemeente. Zeer ontevreden zijn de bewoners echter over openbaar vervoer, dat in geen enkele kern hoger scoort dan een 3,3. Ook winkels voor de dagelijkse boodschappen worden laag beoordeeld, met uitzondering van Oudega. Het cijfer voor de groenvoorzieningen is duidelijk gestegen, vooral in Opeinde onder de Vaart (van 5,9 naar 7,1).

Uiteraard zijn er verschillen tussen de kernen. Basisscholen en speelplaatsen krijgen een ruime voldoende, met uitzondering van Nijega. Het cijfer voor gezondheids- en welzijnsvoorzieningen is erg laag in zowel Nijega als De Tike en ook ouderenvoorzieningen worden in Nijega ongunstig beoordeeld.

Het aantal kinderen dat speciaal onderwijs volgt en het aantal peuters dat een peuterspeelzalen bezoekt zijn ongeveer net zo hoog als in de hele gemeente.

21 Buitengebied Noord

Veiligheid

veiligheidsgevoel

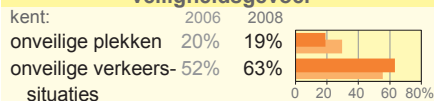

rapportcijfers veiligheid



diefstal/overlast (volgens bewoners)

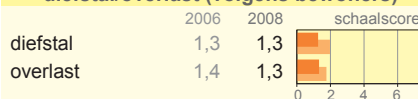

aangiftes bij de politie

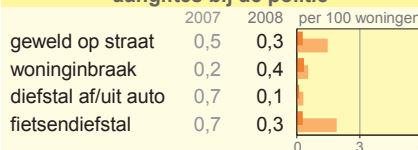

Voorzieningen

rapportcijfers voorzieningen

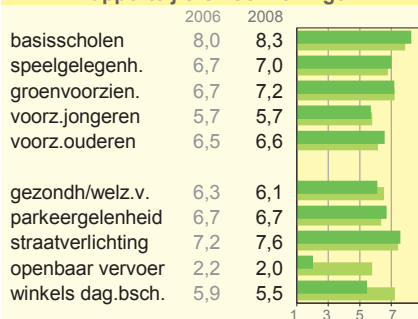

onderwijs

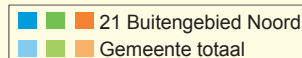
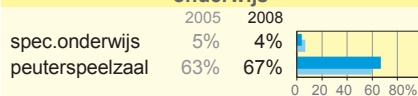

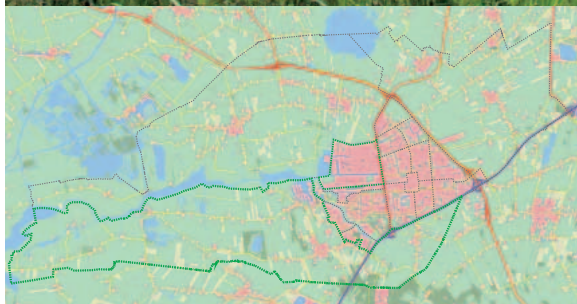

Wijk 22: Buitengebied West

Het buitengebied West omvat De Wilgen, Smalle Ee, Sanding, Boornbergum, De Veenhoop, Goëngahuizen en Kortehebben. Tot de wijk wordt ook gerekend het buitengebied rond Het Zuid en bedrijventerrein De Haven.

Bevolking

3.108 inwoners

	2005	2008
0-24 jaar	32%	31%
25-64 jaar	55%	55%
65 jaar en ouder	12%	14%

1.238 huishoudens

	2005	2008
alleenstaand	24%	25%
paar zonder kind	36%	37%
paar met kind	36%	36%
eenoudergezin	3%	3%

kenmerken bevolking

	2006	2008
niet-westerse etn.	2%	2%
gevestigd afge- lopen 24 mnd.	15%	12%

■ 22 Buitengebied West
■ Gemeente totaal

Bevolking

In het Buitengebied West woonden op 1 oktober 2008 3.108 inwoners, waarvan bijna de helft in Boornbergum (1.513). De rest woont verspreid over Sanding (453), De Wilgen (279), De Veenhoop (270), Kortehebben (176), De Haven (77), Goëngahuizen (73), Smalle Ee (55) en het buitengebied rond Het Zuid (212). De leeftijdsverdeling van het hele Buitengebied West komt ongeveer overeen met die van de gemeente, maar in Sanding wonen weinig ouderen. Onder de 1.238 huishoudens bevinden zich veel paren met en zonder kinderen, maar weinig alleenstaanden en eenoudergezinnen. Het aantal inwoners met een niet-westerse etniciteit is in alle kernen veel lager dan gemiddeld in de gemeente. Het aandeel bewoners dat zich pas de laatste twee jaar vestigde is lager dan gemiddeld.

Wonen

In het Buitengebied West staan 1.186 woningen. Sanding werd gebouwd in de periode 1996-1999. In Boornbergum werden sinds 2002 109 van de huidige 592 woningen gebouwd (18%). Rond Het Zuid en in De Wilgen, Smalle Ee, Goëngahuizen en Kortehemmen stond ruim de helft van de huidige woningen er al in 1960.

In het Buitengebied West staan vooral vrijstaande woningen (62%). Daarnaast zijn er twee-onder-een-kapwoningen (19%), overige woningen (10%) en in Boornbergum ook rijtjeswoningen (7% van het wijk totaal). De meeste woningen zijn eigendom van de bewoners; 13% wordt verhuurd door een corporatie.

De bewoners beoordelen hun eigen woning en vooral de woningen in de buurt wat hoger dan gemiddeld in de gemeente. Dat komt vooral door de hoge cijfers in Sanding. In Sanding is de WOZ-waarde aanzienlijk hoger dan in alle andere kernen en buurten van de gemeente (€ 579.000), maar ook in de andere kernen is de waarde hoger dan gemiddeld. Het aantal woningzoekenden (in % van huishoudens) is relatief laag.

Sociale gegevens

In het Buitengebied West wonen veel mensen met een hoog inkomen. Dat geldt vooral voor De Wilgen/Sanding, waar het besteedbaar inkomen per inwoner dan ook aanzienlijk hoger is dan elders.

In het hele Buitengebied West wonen weinig huishoudens met een bijstandsuitkering en weinig niet-werkende werkzoekenden. Ook het aantal werkloosheidsuitkeringen is laag, maar het percentage mensen met een arbeidsongeschiktheidsuitkering is niet veel lager dan in de totale gemeente.

Het aantal inwoners van 16-64 jaar dat werkt is ongeveer net zo hoog als gemiddeld: 69%. Het aantal cursisten van De Meldij en het aantal abonneementhouders bij de Lawei zijn ongeveer net zo hoog als gemiddeld, maar in Sanding vrij hoog. Slechts weinig mensen maken gebruik van het maatschappelijk werk.

22 Buitengebied West

Wonen

1186 woningen

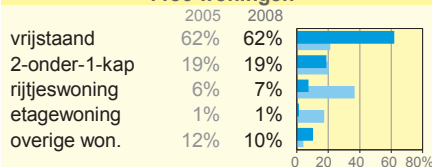

eigendom

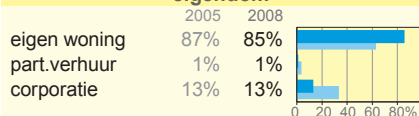

woningkwaliteit

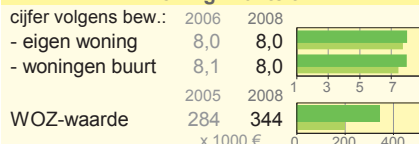

woningzoekenden corporaties

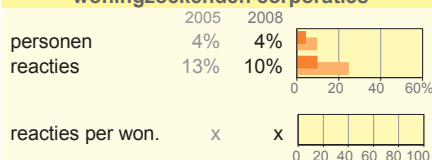

Sociale gegevens

inkomensverdeling

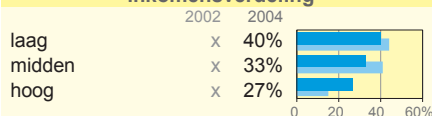

zonder werk

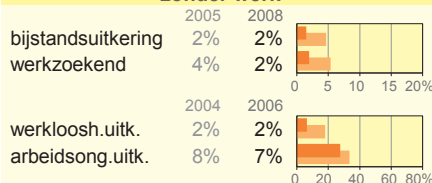

participatie

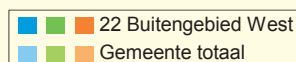
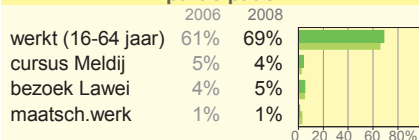

22 Buitengebied West

Leefbaarheid

rapportcijfers fysieke woonomgeving

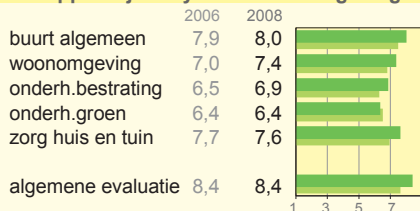

rapportcijfers sociale woonomgeving

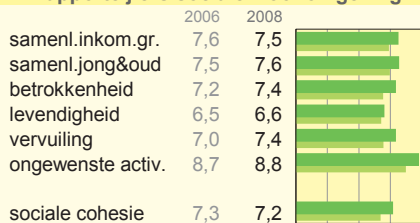

betrokkenheid

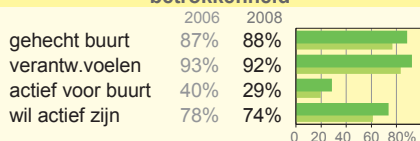

prioriteiten van bewoners



incidenten geregistreerd bij de politie



ontwikkeling buurt: afgelopen jaar

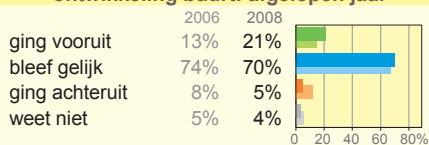

verwachting komende jaren

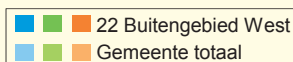
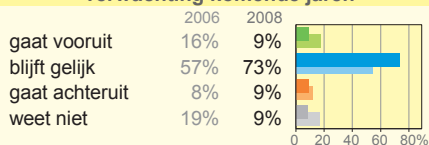

Leefbaarheid

De meeste rapportcijfers voor de fysieke en vooral de sociale woonomgeving zijn in de wijk Buitengebied West wat hoger dan gemiddeld. Dat geldt zeker ook voor de schaa scores algemene evaluatie (hoe prettig is het om in deze buurt te wonen?) en sociale cohesie. De cijfers voor de kwaliteit van de woonomgeving en het onderhoud van de bestrating zijn sinds 2006 ook gestegen, vooral in Boornbergum. Het onderhoud van bestrating en groen wordt in De Veenhoop/Goëngahuizen het laagst beoordeeld. De rapportcijfers voor vervuiling en ongewenste activiteiten zijn in alle kernen aanzienlijk gunstiger dan in de totale gemeente. Het cijfer voor vervuiling is in de meeste buurten veel gunstiger dan in 2006. Relatief veel bewoners van de wijk Buitengebied West zijn gehecht aan hun buurt (88%). Ook voelen veel bewoners zich medeverantwoordelijk voor de leefbaarheid in de buurt. Het aantal bewoners dat afgelopen jaar actief was in de eigen buurt is hoger dan gemiddeld (28%), maar wel gedaald sinds 2006. In totaal 74% van de bewoners was al actief of overweegt dat in de toekomst te gaan doen.

Als de bewoners van Buitengebied West zakken met geld mogen verdelen om de belangrijkste problemen te helpen oplossen geven zij hoge prioriteit aan het verkeer (2,3 van de 10 zakken, de hoogste score in de gemeente). Ook aan de groenvoorziening zouden zij meer geld willen besteden dan de gemiddelde bewoner. Vooral hondenpoep en sociale problemen zijn voor de bewoners veel minder belangrijk dan voor mensen uit andere wijken.

Bij de politie worden, in ieder geval gemeten per 100 woningen, veel verkeersongevallen geregistreerd. Over botsende leefstijlen, jeugdoverlast en vandalisme is het aantal incidenten per 100 woningen lager dan in de totale gemeente Smallingerland.

Relatief veel bewoners vinden dat hun buurt afgelopen jaar vooruit is gegaan. Dat geldt vooral voor Boornbergum (33%). Slechts 5% van alle wijkbewoners vinden dat hun buurt achteruit ging.

Voor de komende jaren verwachten naar verhouding veel mensen dat hun buurt gelijk zal blijven: 73%. Kleine aandelen verwachten vooruitgang (9%) of achteruitgang (9%), maar in de buurt Buitengebied west (rond Het Zuid) denken meer mensen dat hun buurt achteruit gaat.

Veiligheid

Weinig bewoners van het Buitengebied West zeggen onveilige plekken te kennen in hun eigen buurt: 18%. Wel kent 58% onveilige verkeerssituaties. Dat zijn er net zoveel als in de hele gemeente.

De rapportcijfers van bewoners voor veiligheid (vooral 's avonds) en criminaliteit zijn gunstiger dan gemiddeld. Net zoals in Buitengebied Noord is het cijfer voor criminaliteit bovendien veel gunstiger geworden, vooral in Boornbergum en Sanding. Het rapportcijfer voor verkeersoverlast is op wijkniveau iets positiever dan in de hele gemeente. Dit cijfer is vooral gunstig in Sanding (7,8) en ongunstig in Buitengebied West (5,1) en De Wilgen/Smalle Ee (5,3).

Het aantal bewoners dat vindt dat diverse vormen van diefstal, geweld en overlast in de buurt voorkomen is duidelijk lager dan elders. Vooral in De Veenhoop/Goëngahuizen is zeer weinig overlast. Bij de politie komen ongeveer net zo veel aangiftes als gemiddeld binnen over geweld op straat en woninginbraak. Van diefstal uit en vanaf auto's en van fietsendiefstal wordt weinig aangifte gedaan (maar van fietsendiefstal wel vaker dan in 2007).

Voorzieningen

In het gehele Buitengebied West samen liggen de meeste cijfers voor voorzieningen rond de gemiddelden van de gemeente. Het cijfer voor openbaar vervoer is lager dan in de hele gemeente, maar toch duidelijk hoger dan in Buitengebied Noord en Oost (behalve in De Veenhoop/Goëngahuizen).

Verschillende rapportcijfers zijn flink gestegen sinds 2006. Aanzienlijk hoger is het cijfer voor winkels voor de dagelijkse boodschappen, dat steeg van 3,3 naar 7,1. Het rapportcijfer voor speelgelegenheden ging omhoog van 5,9 naar 6,7, en dat voor voorzieningen voor jongeren van 5,2 naar 6,0. Deze cijfers stegen vooral in Boornbergum. Ook bij ouderenvoorzieningen, gezondheids- en welzijnsvoorzieningen en openbaar vervoer steeg de tevredenheid. In de grootste kern, Boornbergum, zijn de meeste cijfers natuurlijk het hoogst. Het cijfer voor parkeergelegenheid is echter in Boornbergum het laagst (5,8) en in alle andere kernen relatief hoog (7,0 of hoger).

Ongeveer net zo hoog als in de hele gemeente zijn het percentage kinderen dat speciaal onderwijs volgt en het aandeel peuters dat een peuterspeelzaal bezoekt.

22 Buitengebied West

Veiligheid

veiligheidsgevoel

kent:	2006	2008
onveilige plekken	19%	18%
onveilige verkeerssituaties	57%	56%

rapportcijfers veiligheid

	2006	2008
veiligheid overdag	8,1	8,2
veiligheid avond	7,5	7,6
criminaliteit	7,5	8,1
verkeersoverlast	6,1	6,4

diefstal/overlast (volgens bewoners)

	2006	2008
diefstal	0,6	0,6
overlast	1,3	1,2

aangiftes bij de politie

	2007	2008
geweld op straat	1,6	1,6
woninginbraak	0,3	0,5
diefstal af/uit auto	0,0	0,0
fietsendiefstal	0,2	0,9

Voorzieningen

rapportcijfers voorzieningen

	2006	2008
basisscholen	7,3	7,7
speelgelegenh.	5,9	6,7
groenvoorzien.	7,0	7,3
voorz.jongeren	5,2	6,0
voorz.ouderen	5,8	6,2
gezondh/welz.v.	5,6	6,2
parkeergelegenheid	6,7	6,5
straatverlichting	7,3	7,4
openbaar vervoer	4,5	5,1
winkels dag.bsch.	3,3	7,1

onderwijs

	2005	2008
spec.onderwijs	3%	5%
peuterspeelzaal	47%	54%

■ 22 Buitengebied West
■ Gemeente totaal

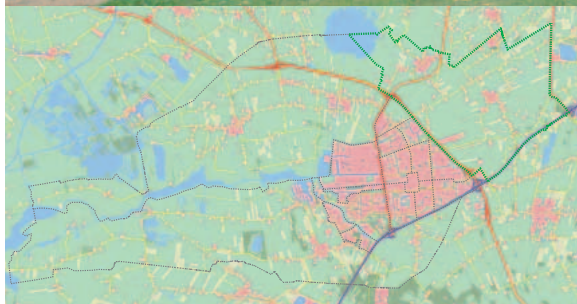

Wijk 23: Buitengebied Oost

Het buitengebied Oost omvat de kernen Drachtstercompagnie, Houtigehage en Rottevalle. Tot de wijk hoort ook het buitengebied bij Drachten ten oosten van de N31 (Noordereind, De Knobben en omgeving).

Bevolking

3.582 inwoners

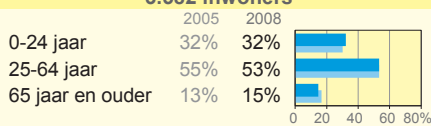

1.474 huishoudens

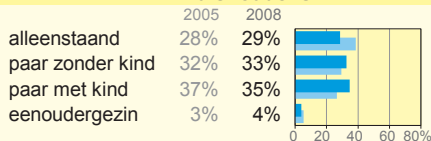

kenmerken bevolking

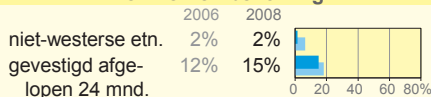

■ 23 Buitengebied Oost
■ Gemeente totaal

Bevolking

In de wijk Buitengebied Oost woonden op 1 oktober 2008 3.582 inwoners: 1.374 in Rottevalle, 1.259 in Drachtstercompagnie (inclusief het buitengebied bij Drachten) en 949 in Houtigehage. In Rottevalle is het aantal inwoners de laatste drie jaar nog iets gestegen. De leeftijdsverdeling in deze wijk is ongeveer gelijk aan die in de hele gemeente. Onder de 1.474 huishoudens bevinden zich echter veel paren met kinderen en weinig alleenstaanden. Het aantal inwoners met een niet-westerse etniciteit is relatief laag. Het aantal recent gevestigde personen ligt rond het gemiddelde (Rottevalle) of daaronder (in de andere kernen). De gemiddelde woonduur is in alle kernen langer dan in de hele gemeente.

Wonen

In de hele wijk Buitengebied Oost staan 1.391 woningen. In elk van de drie kernen staan relatief veel oudere woningen (van voor 1960). De laatste vijf jaar zijn er, zeker in Drachtstercompagnie en Houtigehage, nauwelijks nieuwe woningen gebouwd.

In de drie kernen staan vooral vrijstaande woningen (60%) en twee-onder-een-kapwoningen (24%). Rijtjeswoningen en etagewoningen zijn er nauwelijks. Bijna een kwart van de woningen wordt verhuurd door een van de corporaties. Dat zijn er minder dan in de hele gemeente, maar meer dan in Buitengebied West en Noord.

De rapportcijfers van bewoners voor hun eigen woning (7,9) en voor de woningen in de buurt (7,7) liggen rond de gemiddelden, maar in Rottevalle iets hoger. De WOZ-waarde van de woningen is in alle kernen hoger dan in de hele gemeente.

Van alle huishoudens is 7% op zoek naar een woning van WoonFriesland of Accolade Drachten. Dat zijn er minder dan gemiddeld, maar meer dan in Buitengebied West en Noord.

Sociale gegevens

De inkomensverdeling in Buitengebied Oost komt ongeveer overeen met die in de hele gemeente, maar er wonen iets minder mensen met een hoog inkomen.

Er wonen weinig huishoudens met een bijstandsuitkering. De percentages werkzoekenden en mensen met een WW- of arbeidsongeschiktheidsuitkering zijn echter niet of nauwelijks lager dan in de hele gemeente. Het aantal inwoners van 16-64 jaar dat werkt is ongeveer net zo hoog als gemiddeld: 64%. Dat geldt ook voor het aantal cursisten van De Meldij en het aantal abonneementhouders bij de Lawei. Eveneens op een gemiddeld niveau is het aantal cliënten van het maatschappelijk werk.

23 Buitengebied Oost

Wonen

1391 woningen

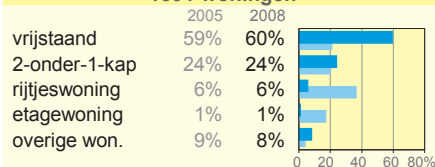

eigendom

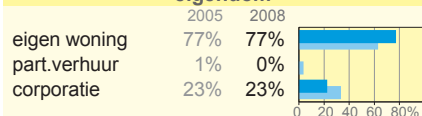

woningkwaliteit



woningzoekenden corporaties

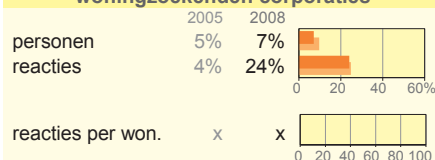

Sociale gegevens

inkomensverdeling

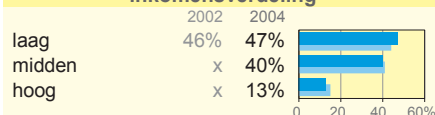

zonder werk

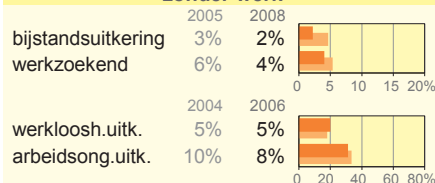

participatie

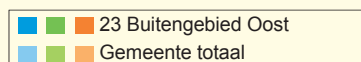
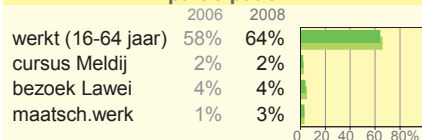

23 Buitengebied Oost

Leefbaarheid

rapportcijfers fysieke woonomgeving

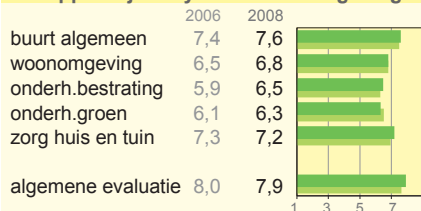

rapportcijfers sociale woonomgeving

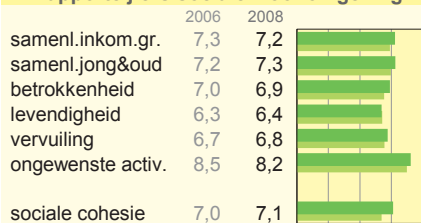

betrokkenheid

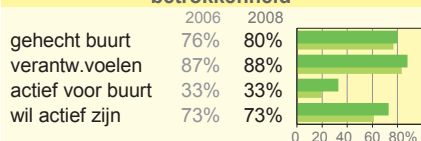

prioriteiten van bewoners



incidenten geregistreerd bij de politie



ontwikkeling buurt: afgelopen jaar

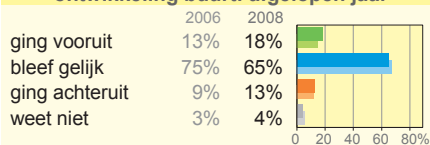

verwachting komende jaren

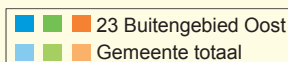
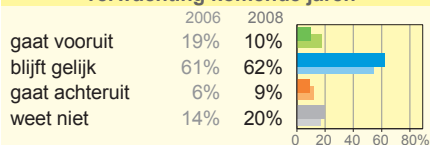

Leefbaarheid

De meeste rapportcijfers voor de fysieke en sociale woonomgeving in de wijk Buitengebied Oost liggen rond de gemiddelden. Ook zijn er geen grote verschillen tussen de drie kernen. Zo wordt de buurt in het algemeen beoordeeld met een 7,6 en de kwaliteit van de woonomgeving met een 6,8. Het rapportcijfer voor het onderhoud van de bestrating is in Rottevalle duidelijk gestegen van 5,2 naar 6,6. Daardoor steeg ook het cijfer op wijkniveau. Het cijfer voor de kwaliteit van de woonomgeving steeg in Rottevalle van 6,3 naar 7,1.

Net zoals in Buitengebied Noord en West is de sociale cohesie in de kernen sterker dan in alle wijken van Drachten. De rapportcijfers voor samenleven en betrokkenheid zijn iets hoger dan in de totale gemeente. Het aantal mensen dat zegt gehecht te zijn aan hun buurt of zich medeverantwoordelijk te voelen voor de leefbaarheid is echter niet groter dan gemiddeld in Smallingerland. Wel zijn relatief veel bewoners het afgelopen jaar actief geweest om hun buurt te verbeteren.

Net zoals in de andere wijken hebben ook de bewoners van Buitengebied Oost zakken met geld mogen verdelen om de belangrijkste buurtproblemen op te lossen. In vergelijking met de rest van de gemeente geven zij vooral prioriteit aan het verkeer (2,1 zakken). De andere problemen krijgen niet meer aandacht dan in de hele gemeente. Groen, speelplaatsen en wateroverlast krijgen weinig prioriteit. In vergelijking met 2006 geven de bewoners minder prioriteit aan de onderhoud van de bestrating en meer aan parkeren en sociale problemen.

Bij de politie worden, per 100 woningen, relatief veel verkeersongevallen geregistreerd. Het aantal incidenten botsende leefstijlen is ongeveer net zo groot als in de hele gemeente. Jeugdoverlast en vandalisme worden relatief weinig geregistreerd.

De meeste bewoners van Buitengebied Oost vinden dat hun buurt afgelopen jaar gelijk bleef (65%) en verwachten dat ook voor de komende jaren. Een aandeel van 18% vond dat de buurt vooruit ging. Vooral in Rottevalle zagen veel mensen vooruitgang: ongeveer een op de drie.

Voor de komende jaren verwacht 62% dat hun buurt gelijk zal blijven. Kleine aandelen verwachten vooruitgang (10%) of achteruitgang (9%).

Veiligheid

Het aantal bewoners van de wijk Buitengebied Oost dat onveilige plekken kent in de eigen buurt is vrijwel net zo groot als in de hele gemeente en daarmee groter dan in Buitengebied Noord en West. Veel bewoners kennen onveilige verkeerssituaties in de buurt. Het rapportcijfer voor verkeersoverlast is lager dan gemiddeld in de kern Houtgehage. De cijfers voor het veiligheidsgevoel (overdag en 's avonds) wijken weinig af van die in de hele gemeente. Het cijfer voor criminaliteit is vrij gunstig in alle drie de kernen. Fietsendiefstal en schade aan of diefstal vanaf auto's komen volgens relatief weinig bewoners voor in hun buurt. Bij verschillende andere zaken zoals woninginbraak, geweld, overlast van omwonende, dronken mensen op straat en vandalisme is het aantal bewoners dat vindt dat dat in de buurt voorkomt echter niet lager dan in de hele gemeente. De samenvattende schaa scores diefstal en overlast laten ook nauwelijks verschil zien tussen de drie kernen. Bij de politie wordt, per 100 woningen, net zo vaak aangifte gedaan van geweld op straat als in de hele gemeente. Het aantal aangiftes van diefstal is echter erg laag.

Voorzieningen

Van de verschillende voorzieningen worden vooral openbaar vervoer, winkels voor de dagelijkse boodschappen en gezondheids- en welzijnsvoorzieningen erg laag beoordeeld. Het cijfer voor openbaar vervoer is in alle kernen ruim onvoldoende. De cijfers voor basisscholen en speelgelegenheden zijn hoger dan gemiddeld. Het rapportcijfer voor speelgelegenheden is in alle kernen gestegen (op wijkniveau van 6,2 naar 7,3). Ook het cijfer voor de groenvoorzieningen is duidelijk gestegen: van 6,5 naar 7,2. De straatverlichting wordt vooral in Rottevalle hoger gewaardeerd dan in 2006. De andere rapportcijfers bleven ongeveer gelijk. Het aantal kinderen dat speciaal onderwijs volgt en de deelname aan peuterspeelzalen zijn ongeveer net zo groot als in de hele gemeente.

23 Buitengebied Oost

Veiligheid

veiligheidsgevoel

kent:	2006	2008
onveilige plekken	19%	26%
onveilige verkeerssituaties	57%	68%

rapportcijfers veiligheid

	2006	2008
veiligheid overdag	8,0	8,1
veiligheid avond	7,3	7,4
criminaliteit	7,5	7,8
verkeersoverlast	6,0	5,8

diefstal/overlast (volgens bewoners)

	2006	2008
diefstal	1,4	1,4
overlast	1,4	1,4

aangiftes bij de politie

	2007	2008
geweld op straat	0,9	1,4
woninginbraak	0,3	0,3
diefstal af/uit auto	0,0	0,1
fietsendiefstal	0,3	0,3

Voorzieningen

rapportcijfers voorzieningen

	2006	2008
basisscholen	8,1	8,4
speelgelegenh.	6,2	7,3
groenvoorzien.	6,5	7,2
voorz.jongeren	5,8	5,9
voorz.ouderen	6,2	6,2
gezondh/welz.v.	5,3	5,3
parkeergelend.	6,1	6,1
straatverlichting	6,7	7,2
openbaar vervoer	2,5	2,4
winkels dag.bsch.	3,8	3,8

onderwijs

	2005	2008
spec. onderwijs	7%	6%
peuterspeelzaal	69%	65%

■ 23 Buitengebied Oost
■ Gemeente totaal

2 Bevolking

Op 1 oktober 2008 woonden er in de gemeente Smallingerland 55.006 inwoners. Dat zijn er 614 meer (1% meer) dan op 1 oktober 2005, de peildatum van de vorige Wijkatlas. Vooral in de nieuwbouwbuurt Drachtstervaart en Burmaniapark kwamen er veel inwoners bij (in totaal 1051). Van de vestigers in deze twee buurten was ruim 60% afkomstig van een ander adres in de gemeente. In de andere buurten was per saldo sprake van een daling van inwoners. Van de huishoudens heeft 18% zich de afgelopen 24 maanden gevestigd op het huidige adres. Van alle bewoners is 30% jonger dan 25 jaar. In De Trisken centrum, Burmaniapark, Drachtstervaart, Himsterhout, Fennepark en Nijega is dat meer dan 35%. Ouderen vanaf 65 jaar maken 17% van de bevolking uit, maar in De Bouwen west en zuid, De Singels zuid en oost en Centrum 45% of meer. De bewoners vormen samen naar schatting 25.451 huishoudens. Sinds 2005 is vooral het aantal samenwoners gegroeid, ook onder gezinnen met kinderen. Gezinnen met kinderen vormen 32% van de huishoudens; bij 26% is minstens een van de kinderen jonger dan 18. Van die gezinnen met kinderen onder de 18 is 16% een eenoudergezin; net zo veel als drie jaar geleden. In de wijken De Bouwen en Noord-Oost, maar ook in de buurten De Trisken centrum en De Wiken centrum wonen relatief veel eenoudergezinnen. In totaal 6% van de bewoners heeft een niet-westerse etniciteit. Dat percentage is sinds 1999 niet gewijzigd. Het aandeel is het hoogst in De Venen centrum, De Trisken centrum, Noord-Oost oost en enkele buurten in De Wiken.

Overzicht bevolkingsgegevens, per wijk

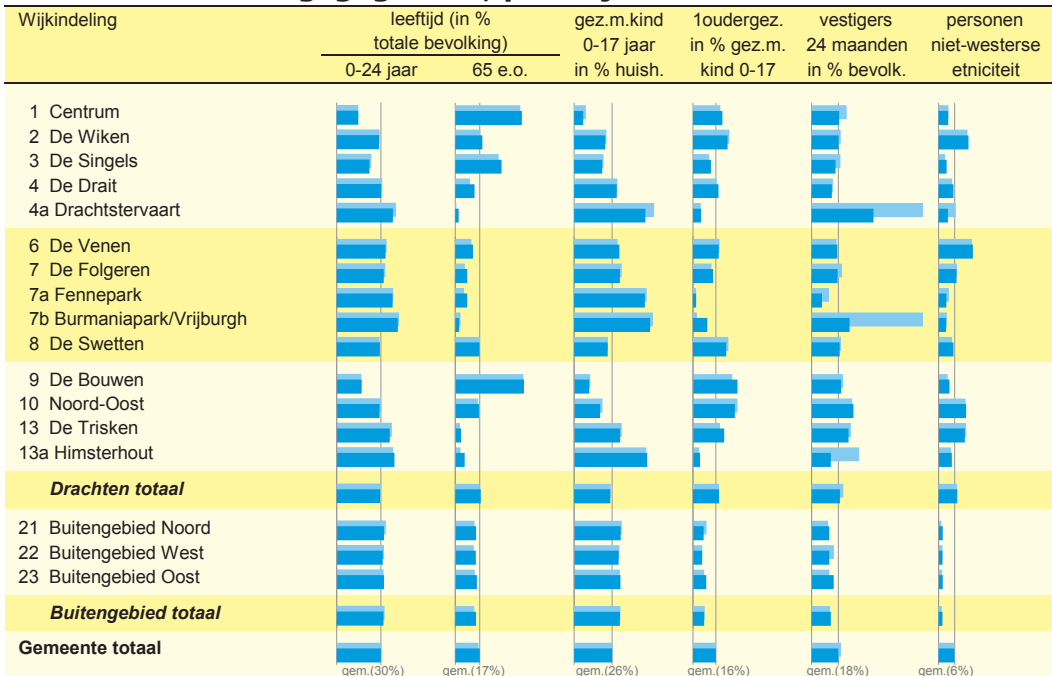

Exacte cijfers en definities: blz.82 blz.82 x blz.88 blz.92 blz.94

De verticale hulplijnen in deze grafieken komen overeen met het gemeentelijke gemiddelde.



Overzicht bevolkingsgegevens, per buurt

Buurtindeling	leeftijd (in % totale bevolking)		gez.m.kind 0-17 jaar	1oudergez. in % gez.m. kind 0-17	vestigers 24 maanden in % bevolk.	personen niet-westerse etniciteit
	0-24 jaar	65 e.o.	in % huish.			
101 Centrum						
201 De Wiken noord						
202 De Wiken west						
203 De Wiken noordoost						
204 De Wiken centrum						
205 De Wiken zuid						
206 De Wiken oost						
301 De Peppel						
302 De Singels west						
303 De Singels oost						
304 De Singels zuid						
401 De Drait zuid						
402 De Drait west						
403 De Drait noordoost						
404 De Drait zuidoost						
405 De Drait noordwest						
406 De Drait zuidwest						
407-408 Drachtstervaart						
601 De Venen noord						
602 De Venen centrum						
603 De Venen zuid						
701 De Folgeren zuidwest						
702 De Folgeren noord						
703 De Folgeren centrum						
704 Fennepark						
705 Burmaniapark						
706 Vrijburgh						
801 De Swetten west						
802 De Swetten centrum						
803 De Swetten oost						
901 De Bouwen noord						
902 De Bouwen west						
903 De Bouwen oost						
904 De Bouwen zuid						
1001 Noord-Oost noord						
1002 Noord-Oost west						
1003 Noord-Oost zuid						
1004 Noord-Oost oost						
1301 De Trisken centrum						
1302 De Trisken rondom						
1303 Himsterhout						
2104 Opeinde, onder de Vaart						
2105 Opeinde, boven de Vaart						
2109 Nijega						
2110 Oudega						
2114 De Tike						
2201 Buitengebied west						
2202 De Wilgen / Smalle Ee						
2203 Sanding						
2206 Boornbergum						
2213 Veenhoop / Goëngahuizen						
2307 Drachtstercompagnie						
2308 Houtgehage						
2311 Rottevalle						
Gemeente totaal						
	gem.(30%)	gem.(17%)	gem.(26%)	gem.(16%)	gem.(18%)	gem.(6%)

Bevolking

Inwoners vanaf 65 jaar, per buurt

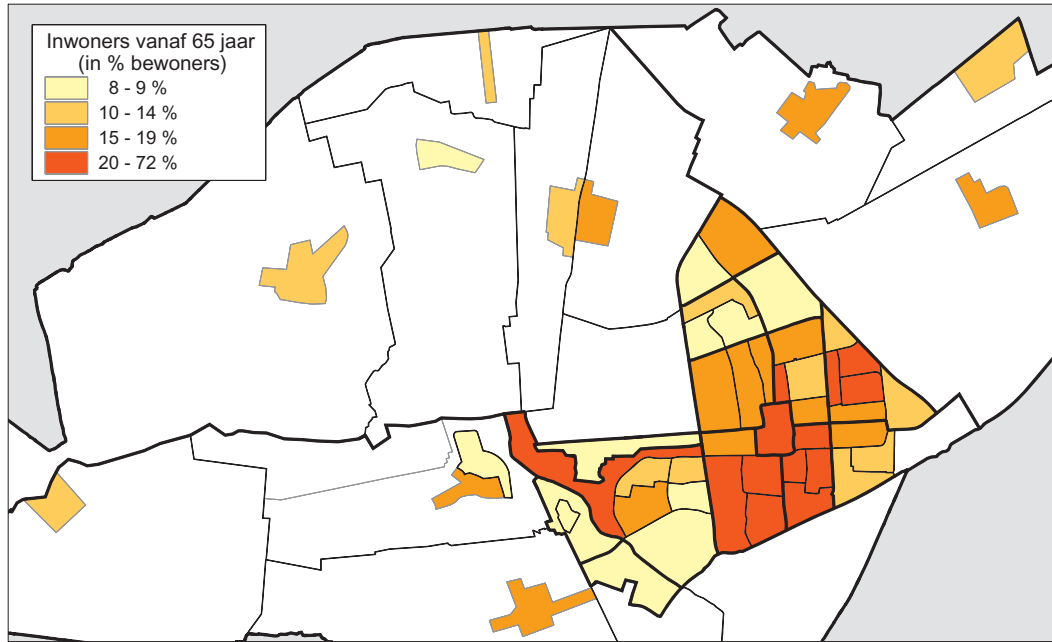

Inwoners naar leeftijd (in %) en bevolkingsontwikkeling, per wijk

Wijkindeling	Bevolking naar leeftijd (%)			Aantal inwoners				Huishoudens	
	0-24 jaar	25-64 jaar	65+ jaar	2008	2005	2003	saldo 3 jaar	2008	2005
1 Centrum	15%	40%	45%	1.017	1.082	1.026	-65	653	675
2 De Wiken	29%	53%	18%	5.805	5.871	5.928	-66	2.964	2.971
3 De Singels	22%	46%	31%	4.056	4.179	4.157	-123	1.975	1.999
4 De Drait	30%	57%	13%	6.510	6.592	6.777	-82	2.860	2.856
4a Drachtstervaart	38%	60%	2%	971	315	22	+656	334	103
6 De Venen	33%	55%	12%	2.941	2.987	3.076	-46	1.239	1.263
7 De Folgeren	32%	60%	8%	3.474	3.522	3.599	-48	1.533	1.529
7a Fennepark	38%	54%	8%	1.466	1.493	1.479	-27	481	490
7b Burmaniapark/Vrijburgh	42%	56%	3%	820	419	81	+401	279	138
8 De Swetten	29%	54%	16%	4.579	4.569	4.555	+10	2.283	2.269
9 De Bouwen	17%	36%	47%	3.225	3.344	3.309	-119	2.049	2.061
10 Noord-Oost	29%	55%	16%	4.027	3.922	3.961	+105	2.225	2.126
13 De Trisken	36%	60%	4%	3.463	3.514	3.557	-51	1.595	1.599
13a Himsterhout	39%	54%	6%	1.682	1.638	1.333	+44	579	575
Drachten totaal	30%	53%	17%	44.036	43.447	42.860	+589	21.049	20.654
21 Buitengebied Noord	32%	54%	14%	4.280	4.305	4.310	-25	1.690	1.701
22 Buitengebied West	31%	55%	14%	3.108	3.077	3.022	+31	1.238	1.212
23 Buitengebied Oost	32%	53%	15%	3.582	3.563	3.517	+19	1.474	1.446
Buitengebied totaal	32%	54%	14%	10.970	10.945	10.849	+25	4.402	4.359
Gemeente totaal	30%	53%	17%	55.006	54.392	53.709	+614	25.451	25.013

Bron: GBA Smallingerland. Meetdatum: 1 oktober 2008 (in grijs: 1 oktober 2005 en 2003).

Definities: Saldo 3 jaar is het verschil tussen 1 oktober 2008 en 1 oktober 2005 (toename in de laatste 3 jaar). Het absolute aantal inwoners per leeftijdsklasse en het aantal alleenstaanden naar leeftijdsgroep vindt u op de volgende twee bladzijden.

Bij de bevolkingsgegevens zijn de inwoners van het asielzoekerscentrum (in de buurt Drachterstercompagnie) niet meegerekend. Op 1 oktober 2008 stonden daar 145 bewoners ingeschreven.

Inwoners naar leeftijd (in %) en bevolkingsontwikkeling, per buurt

Buurtindeling	Bevolking naar leeftijd (%)			Aantal inwoners				Huishoudens	
	0-24 jaar	25-64 jaar	65+ jaar	2008	2005	2003	saldo 3 jaar	2008	2005
101 Centrum	15%	40%	45%	1.017	1.082	1.026	-65	653	675
201 De Wiken noord	29%	57%	13%	327	328	332	-1	144	153
202 De Wiken west	31%	47%	22%	718	694	698	+24	319	316
203 De Wiken noordoost	30%	49%	21%	965	1.001	997	-36	496	518
204 De Wiken centrum	24%	52%	24%	1.455	1.494	1.514	-39	865	876
205 De Wiken zuid	32%	53%	15%	1.112	1.110	1.112	+2	522	498
206 De Wiken oost	29%	58%	12%	1.228	1.244	1.275	-16	618	610
301 De Peppel	28%	53%	19%	1.086	1.134	1.189	-48	452	460
302 De Singels west	26%	51%	23%	1.625	1.668	1.693	-43	723	733
303 De Singels oost	13%	38%	49%	824	853	728	-29	456	456
304 De Singels zuid	12%	32%	56%	521	524	547	-3	344	350
401 De Drait zuid	27%	67%	6%	587	626	687	-39	350	357
402 De Drait west	21%	53%	26%	643	643	696	0	281	281
403 De Drait noordoost	33%	56%	11%	933	952	955	-19	380	384
404 De Drait zuidoost	34%	57%	9%	1.260	1.250	1.258	+10	508	510
405 De Drait noordwest	28%	55%	16%	1.166	1.190	1.189	-24	466	465
406 De Drait zuidwest	17%	34%	10%	1.921	1.931	1.992	-10	875	859
407-408 Drachtstervaart	38%	60%	2%	971	315	22	+656	334	103
601 De Venen noord	29%	54%	17%	586	578	594	+8	243	253
602 De Venen centrum	35%	55%	11%	1.570	1.631	1.709	-61	707	725
603 De Venen zuid	34%	55%	11%	785	778	773	+7	289	285
701 De Folgeren zuidwest	31%	62%	6%	1.134	1.157	1.178	-23	522	529
702 De Folgeren noord	32%	56%	12%	943	938	964	+5	385	381
703 De Folgeren centrum	33%	61%	6%	1.397	1.427	1.457	-30	626	619
704 Fennepark	38%	54%	8%	1.466	1.493	1.479	-27	481	490
705 Burmaniapark	43%	57%	1%	729	334	0	+395	244	103
706 Vrijburgh	34%	48%	18%	91	85	81	+6	35	35
801 De Swetten west	31%	54%	15%	1.923	1.881	1.867	+42	939	921
802 De Swetten centrum	28%	54%	18%	1.565	1.587	1.591	-22	852	859
803 De Swetten oost	29%	55%	16%	1.091	1.101	1.097	-10	492	489
901 De Bouwen noord	24%	50%	26%	649	686	670	-37	353	351
902 De Bouwen west	9%	21%	70%	751	783	769	-32	541	545
903 De Bouwen oost	24%	46%	30%	1.223	1.259	1.250	-36	661	665
904 De Bouwen zuid	5%	22%	72%	602	616	620	-14	494	500
1001 Noord-Oost noord	27%	56%	16%	1.458	1.403	1.349	+55	783	731
1002 Noord-Oost west	29%	49%	23%	445	450	403	-5	229	220
1003 Noord-Oost zuid	23%	59%	18%	834	764	808	+70	481	426
1004 Noord-Oost oost	35%	53%	12%	1.290	1.305	1.401	-15	732	749
1301 De Trisken centrum	44%	55%	1%	792	793	766	-1	433	430
1302 De Trisken rondom	34%	61%	5%	2.671	2.721	2.791	-50	1.162	1.169
1303 Himsterhout	39%	54%	6%	1.682	1.638	1.333	+44	579	575
2104 Opeinde, onder de Vaart	28%	53%	18%	975	1.030	1.023	-55	419	440
2105 Opeinde, boven de Vaart	33%	53%	14%	721	723	737	-2	270	274
2109 Nijega	39%	52%	9%	502	505	513	-3	180	189
2110 Oudega	32%	54%	14%	1.730	1.693	1.688	+37	692	669
2114 De Tike	32%	57%	11%	352	354	349	-2	129	129
2201 Buitengebied west	30%	55%	15%	465	476	474	-11	196	190
2202 De Wilgen / Smalle Ee	28%	57%	15%	334	343	342	-9	137	142
2203 Sanding	24%	68%	8%	453	482	516	-29	180	178
2206 Boornbergum	33%	52%	15%	1.513	1.440	1.357	+73	595	577
2213 Veenhoop / Goëngahuizen	38%	48%	14%	343	336	333	+7	130	125
2307 Drachtstercompagnie	32%	52%	16%	1.259	1.262	1.254	-3	496	482
2308 Houtigehage	32%	56%	12%	949	966	950	-17	390	401
2311 Rottevalle	32%	52%	15%	1.374	1.335	1.313	+39	588	563
Gemeente totaal	30%	53%	17%	55.006	54.392	53.709	+614	25.451	25.013

Alleenstaanden naar leeftijd, per wijk

Wijkindeling	Alleenstaand (abs.)			Alleenstaand (in % inw.)			Alleenstaand totaal	
	0-24	25-64	65 e.o.	0-24	25-64	65 e.o.	2008	2005
1 Centrum	39	145	188	26%	36%	41%	372	373
2 De Wiken	141	826	434	8%	27%	41%	1.401	1.403
3 De Singels	23	257	449	3%	14%	35%	729	727
4 De Drait	83	652	196	4%	18%	23%	931	919
4a Drachtstervaart	6	43	4	2%	7%	18%	53	15
6 De Venen	43	220	98	4%	14%	28%	361	389
7 De Folgeren	55	425	74	5%	20%	26%	554	533
7a Fennepark	2	29	16	0%	4%	13%	47	52
7b Burmaniapark/Vrijburgh	6	46	3	2%	10%	14%	55	22
8 De Swetten	121	641	235	9%	26%	31%	997	968
9 De Bouwen	70	333	848	13%	28%	56%	1.251	1.218
10 Noord-Oost	204	670	264	17%	30%	41%	1.138	1.058
13 De Trisken	133	459	53	11%	22%	39%	645	661
13a Himsterhout	16	80	14	2%	9%	13%	110	110
Drachten totaal	942	4.826	2.876	7%	21%	38%	8.644	8.448
21 Buitengebied Noord	21	250	173	2%	11%	29%	444	464
22 Buitengebied West	37	161	108	4%	9%	25%	306	293
23 Buitengebied Oost	37	237	147	3%	12%	28%	421	406
Buitengebied totaal	95	648	428	3%	11%	27%	1.171	1.163
Gemeente totaal	1.037	5.474	3.304	6%	19%	36%	9.815	9.611

Inwoners naar leeftijd, per wijk

Wijkindeling	Bevolking naar leeftijdsgroep								
	0-12	13-18	19-24	25-34	35-44	45-54	55-64	65-74	75 e.o.
1 Centrum	48	30	72	86	100	94	128	191	268
2 De Wiken	785	446	446	809	785	732	740	629	433
3 De Singels	464	283	157	255	441	591	591	618	656
4 De Drait	1.128	498	338	713	952	1.025	1.011	606	239
4a Drachtstervaart	236	106	29	119	222	138	99	17	5
6 De Venen	512	261	206	358	425	424	400	263	92
7 De Folgeren	642	267	203	477	639	514	452	215	65
7a Fennepark	324	159	75	70	301	265	152	103	17
7b Burmaniapark/Vrijburgh	234	64	43	132	181	97	47	21	1
8 De Swetten	643	336	365	676	682	610	519	449	299
9 De Bouwen	229	139	177	250	286	312	328	437	1.067
10 Noord-Oost	494	244	436	623	562	534	490	376	268
13 De Trisken	623	285	344	512	622	583	358	95	41
13a Himsterhout	448	156	57	136	364	262	152	77	30
Drachten totaal	6.810	3.274	2.948	5.216	6.562	6.181	5.467	4.097	3.481
21 Buitengebied Noord	785	360	230	372	695	624	613	370	231
22 Buitengebied West	524	277	174	204	449	494	553	295	138
23 Buitengebied Oost	654	297	200	313	589	534	471	335	189
Buitengebied totaal	1.963	934	604	889	1.733	1.652	1.637	1.000	558
Gemeente totaal	8.773	4.208	3.552	6.105	8.295	7.833	7.104	5.097	4.039

Bron: GBA Smallingerland. Meetdatum: 1 oktober 2008 (in grijs: 1 oktober 2005).

Inwoners naar leeftijd, per buurt

Buurtindeling	Bevolking naar leeftijdsgroep								
	0-12	13-18	19-24	25-34	35-44	45-54	55-64	65-74	75 e.o.
101 Centrum	48	30	72	86	100	94	128	191	268
201 De Wiken noord	48	24	24	34	47	47	59	28	16
202 De Wiken west	124	67	34	88	101	71	78	110	45
203 De Wiken noordoost	142	77	70	144	130	105	97	98	102
204 De Wiken centrum	140	93	117	188	175	197	203	183	159
205 De Wiken zuid	178	101	77	147	158	126	154	110	61
206 De Wiken oost	153	84	124	208	174	186	149	100	50
301 De Peppel	157	100	52	68	142	202	161	119	85
302 De Singels west	233	122	70	149	205	233	243	220	150
303 De Singels oost	44	35	28	31	60	104	115	190	217
304 De Singels zuid	30	26	7	7	34	52	72	89	204
401 De Drait zuid	64	55	39	37	95	177	82	27	11
402 De Drait west	79	32	24	28	61	84	169	117	49
403 De Drait noordoost	182	81	49	110	161	131	121	64	34
404 De Drait zuidoost	262	94	71	171	205	186	152	85	34
405 De Drait noordwest	207	81	42	95	152	179	221	137	52
406 De Drait zuidwest	334	155	113	272	278	268	266	176	59
407-408 Drachtstervaart	236	106	29	119	222	138	99	17	5
601 De Venen noord	96	41	35	61	89	90	76	74	24
602 De Venen centrum	256	151	136	225	212	208	212	122	48
603 De Venen zuid	160	69	35	72	124	126	112	67	20
701 De Folgeren zuidwest	202	76	77	207	184	185	130	58	15
702 De Folgeren noord	160	86	54	77	150	138	161	86	31
703 De Folgeren centrum	280	105	72	193	305	191	161	71	19
704 Fennepark	324	159	75	70	301	265	152	103	17
705 Burmaniapark	219	57	34	125	172	79	37	6	0
706 Vrijburgh	15	7	9	7	9	18	10	15	1
801 De Swetten west	294	139	161	300	283	243	217	205	81
802 De Swetten centrum	181	102	153	258	195	211	182	151	132
803 De Swetten oost	168	95	51	118	204	156	120	93	86
901 De Bouwen noord	65	32	57	106	63	90	66	73	97
902 De Bouwen west	26	20	22	22	36	37	59	136	393
903 De Bouwen oost	133	73	84	101	160	159	143	138	232
904 De Bouwen zuid	5	14	14	21	27	26	60	90	345
1001 Noord-Oost noord	160	94	146	233	200	214	171	155	85
1002 Noord-Oost west	64	38	25	35	64	62	56	41	60
1003 Noord-Oost zuid	92	37	62	125	127	123	114	89	65
1004 Noord-Oost oost	178	75	203	230	171	135	149	91	58
1301 De Trisken centrum	155	61	132	148	140	109	36	8	3
1302 De Trisken rondom	468	224	212	364	482	474	322	87	38
1303 Himsterhout	448	156	57	136	364	262	152	77	30
2104 Opeinde, onder de Vaart	148	81	47	79	146	135	159	111	69
2105 Opeinde, boven de Vaart	135	57	43	45	121	102	114	60	44
2109 Nijega	117	42	36	44	90	81	48	26	18
2110 Oudega	324	154	79	175	277	253	233	148	87
2114 De Tike	61	26	25	29	61	53	59	25	13
2201 Buitengebied west	60	47	34	26	58	72	98	51	19
2202 De Wilgen / Smalle Ee	43	33	18	15	48	53	75	38	11
2203 Sanding	40	50	20	13	53	97	143	35	2
2206 Boornbergum	316	109	75	129	244	212	198	136	94
2213 Veenhoop / Goëngahuizen	65	38	27	21	46	60	39	35	12
2307 Drachtstercompagnie	239	107	59	97	218	188	150	132	69
2308 Houtgehage	164	74	62	99	156	137	142	85	30
2311 Rottevalle	251	116	79	117	215	209	179	118	90
Gemeente totaal	8.773	4.208	3.552	6.105	8.295	7.833	7.104	5.097	4.039

Gezinnen met kinderen, per buurt

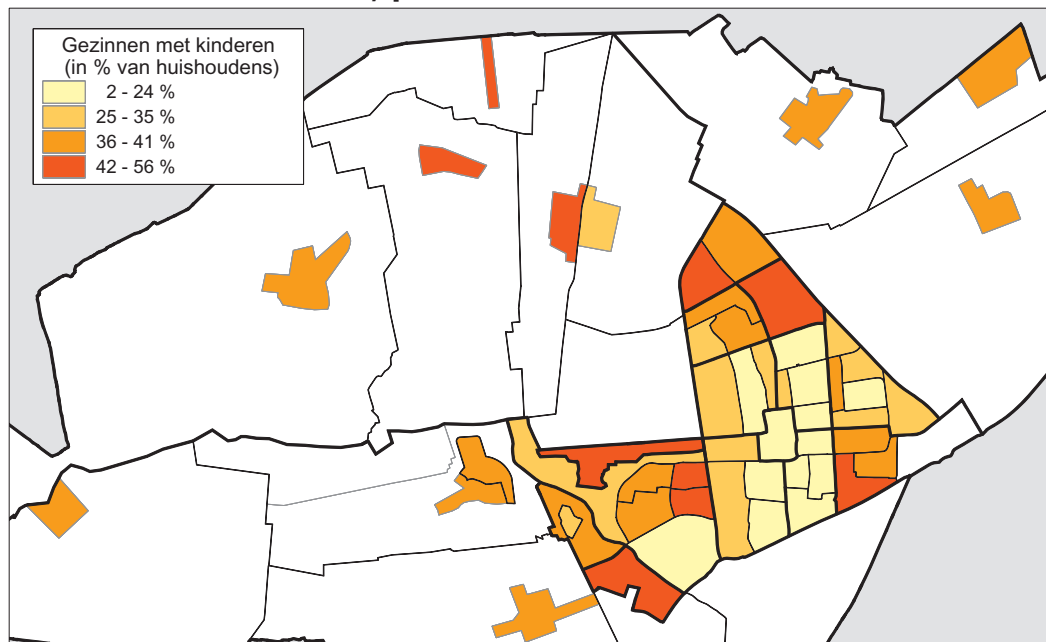

Huishoudens naar gezinssituatie, per wijk

Wijkindeling	gezin m.kind		echtpaar z.kind		samenw.z.kind		alleenstaand	
	abs.	in %	abs.	in %	abs.	in %	abs.	in %
1 Centrum	60	9%	190	29%	31	5%	372	57%
2 De Wiken	815	27%	604	20%	144	5%	1.401	47%
3 De Singels	482	24%	685	35%	79	4%	729	37%
4 De Drait	1.033	36%	797	28%	99	3%	931	33%
4a Drachtstervaart	186	56%	70	21%	25	7%	53	16%
6 De Venen	480	39%	332	27%	66	5%	361	29%
7 De Folgeren	578	38%	316	21%	85	6%	554	36%
7a Fennepark	274	57%	134	28%	26	5%	47	10%
7b Burmaniapark/Vrijburgh	156	56%	45	16%	23	8%	55	20%
8 De Swetten	637	28%	515	23%	134	6%	997	44%
9 De Bouwen	280	14%	466	23%	52	3%	1.251	61%
10 Noord-Oost	503	23%	424	19%	160	7%	1.138	51%
13 De Trisken	597	37%	257	16%	96	6%	645	40%
13a Himsterhout	316	55%	131	23%	22	4%	110	19%
Drachten totaal	6.397	30%	4.966	24%	1.042	5%	8.644	41%
21 Buitengebied Noord	688	41%	480	28%	78	5%	444	26%
22 Buitengebied West	477	39%	405	33%	50	4%	306	25%
23 Buitengebied Oost	570	39%	402	27%	81	5%	421	29%
Buitengebied totaal	1.735	39%	1.287	29%	209	5%	1.171	27%
Gemeente totaal	8.132	32%	6.253	25%	1.251	5%	9.815	39%

Bron: GBA Smallerland. Meetdatum: 1 oktober 2008.

Definities: Weergegeven is het aantal huishoudens naar gezinssituatie. Voor de bepaling van de gezinssituatie zie blz.91. De kolom gezinnen met kinderen omvat 5710 echtparen met kinderen, 1039 samenwonenden met kinderen en 1383 eenoudergezinnen. Huishoudens worden weergegeven absoluut en in % van het totaal aantal huishoudens.

Huishoudens naar gezinssituatie, per buurt

Buurtindeling	gezin m.kind		echtpaar z.kind		samenw.z.kind		alleenstaand	
	abs.	in %	abs.	in %	abs.	in %	abs.	in %
101 Centrum	60	9%	190	29%	31	5%	372	57%
201 De Wiken noord	50	35%	43	30%	7	5%	44	31%
202 De Wiken west	114	36%	90	28%	9	3%	106	33%
203 De Wiken noordoost	136	27%	82	17%	27	5%	251	51%
204 De Wiken centrum	165	19%	157	18%	49	6%	494	57%
205 De Wiken zuid	177	34%	117	22%	17	3%	211	40%
206 De Wiken oost	173	28%	115	19%	35	6%	295	48%
301 De Peppel	160	35%	162	36%	23	5%	107	24%
302 De Singels west	236	33%	236	33%	35	5%	216	30%
303 De Singels oost	54	12%	205	45%	18	4%	179	39%
304 De Singels zuid	32	9%	82	24%	3	1%	227	66%
401 De Drait zuid	68	19%	45	13%	5	1%	232	66%
402 De Drait west	71	25%	154	55%	4	1%	52	19%
403 De Drait noordoost	165	43%	91	24%	24	6%	100	26%
404 De Drait zuidoost	231	45%	124	24%	27	5%	126	25%
405 De Drait noordwest	177	38%	193	41%	11	2%	85	18%
406 De Drait zuidwest	321	37%	190	22%	28	3%	336	38%
407-408 Drachtstervaart	186	56%	70	21%	25	7%	53	16%
601 De Venen noord	93	38%	79	33%	13	5%	58	24%
602 De Venen centrum	257	36%	149	21%	43	6%	258	36%
603 De Venen zuid	130	45%	104	36%	10	3%	45	16%
701 De Folgeren zuidwest	182	35%	101	19%	34	7%	205	39%
702 De Folgeren noord	153	40%	118	31%	18	5%	96	25%
703 De Folgeren centrum	243	39%	97	15%	33	5%	253	40%
704 Fennepark	274	57%	134	28%	26	5%	47	10%
705 Burmaniapark	143	59%	33	14%	22	9%	46	19%
706 Vrijburgh	13	37%	12	34%	1	3%	9	26%
801 De Swetten west	303	32%	202	22%	52	6%	382	41%
802 De Swetten centrum	183	21%	183	21%	52	6%	434	51%
803 De Swetten oost	151	31%	130	26%	30	6%	181	37%
901 De Bouwen noord	84	24%	90	25%	15	4%	164	46%
902 De Bouwen west	31	6%	128	24%	4	1%	378	70%
903 De Bouwen oost	154	23%	177	27%	20	3%	310	47%
904 De Bouwen zuid	11	2%	71	14%	13	3%	399	81%
1001 Noord-Oost noord	177	23%	177	23%	65	8%	364	46%
1002 Noord-Oost west	60	26%	46	20%	12	5%	111	48%
1003 Noord-Oost zuid	93	19%	105	22%	30	6%	253	53%
1004 Noord-Oost oost	173	24%	96	13%	53	7%	410	56%
1301 De Trisken centrum	133	31%	31	7%	29	7%	240	55%
1302 De Trisken rondom	464	40%	226	19%	67	6%	405	35%
1303 Himsterhout	316	55%	131	23%	22	4%	110	19%
2104 Opeinde, onder de Vaart	148	35%	120	29%	16	4%	135	32%
2105 Opeinde, boven de Vaart	118	44%	93	34%	5	2%	54	20%
2109 Nijega	91	51%	30	17%	10	6%	49	27%
2110 Oudega	270	39%	198	29%	40	6%	184	27%
2114 De Tike	61	47%	39	30%	7	5%	22	17%
2201 Buitengebied west	68	35%	63	32%	5	3%	60	31%
2202 De Wilgen / Smalle Ee	50	36%	50	36%	5	4%	32	23%
2203 Sanding	68	38%	86	48%	6	3%	20	11%
2206 Boornbergum	239	40%	174	29%	28	5%	154	26%
2213 Veenhoop / Goëngahuizen	52	40%	32	25%	6	5%	40	31%
2307 Drachtstercompagnie	203	41%	151	30%	23	5%	119	24%
2308 Houtigehage	150	38%	109	28%	25	6%	106	27%
2311 Rottevalle	217	37%	142	24%	33	6%	196	33%
Gemeente totaal	8.132	32%	6.253	25%	1.251	5%	9.815	39%

Kinderen van 0-17 jaar in een eenoudergezin, per buurt

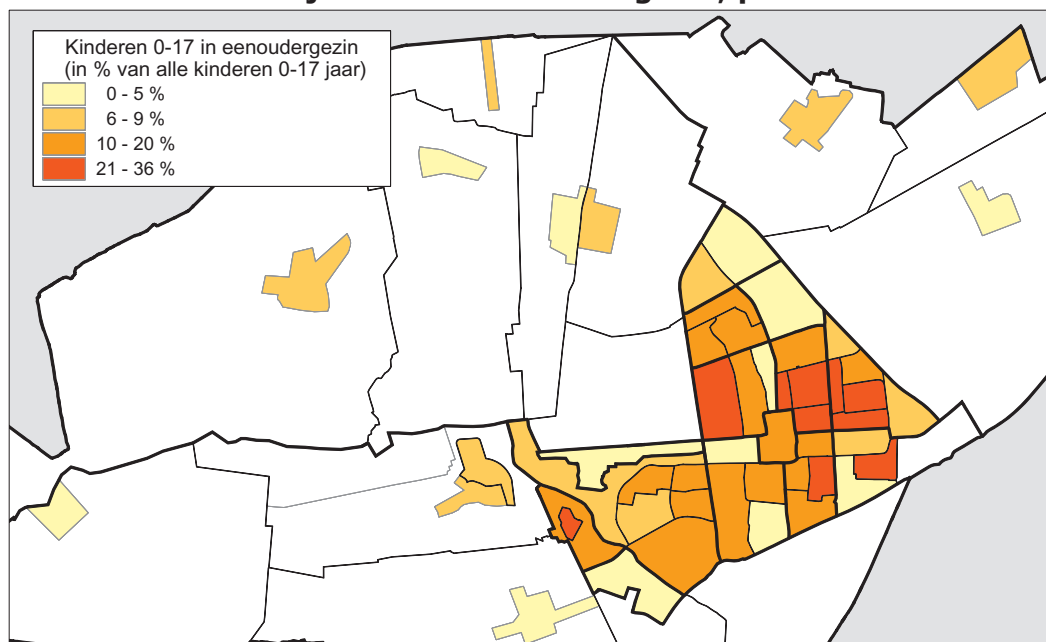

Kinderen en gezinnen, per wijk

Wijkindeling	gez.m.kind 0-17		kinderen 0-17		gem.aantal kinderen per gezin	kinderen per 100 volwassenen	
	totaal aantal	waarvan eenouder	totaal aantal	waarvan eenouder		2008	2005
1 Centrum	40	20%	69	19%	1,73	8	10
2 De Wiken	627	24%	1.146	20%	1,83	25	26
3 De Singels	379	12%	703	10%	1,85	21	22
4 De Drait	830	17%	1.528	15%	1,84	31	32
4a Drachtstervaart	162	6%	323	4%	1,99	50	59
6 De Venen	381	18%	729	14%	1,91	33	34
7 De Folgeren	478	14%	865	11%	1,81	34	35
7a Fennepark	231	2%	459	2%	1,99	46	48
7b Burmaniapark/Vrijburgh	144	10%	283	7%	1,97	54	57
8 De Swetten	520	23%	915	20%	1,76	25	25
9 De Bouwen	212	30%	345	27%	1,63	12	14
10 Noord-Oost	394	28%	665	25%	1,69	21	22
13 De Trisken	498	21%	846	18%	1,70	33	35
13a Himsterhout	288	5%	573	4%	1,99	52	51
Drachten totaal	5.184	18%	9.449	15%	1,82	28	28
21 Buitengebied Noord	534	7%	1.075	6%	2,01	34	36
22 Buitengebied West	375	6%	745	5%	1,99	32	34
23 Buitengebied Oost	464	9%	897	6%	1,93	34	33
Buitengebied totaal	1.373	8%	2.717	6%	1,98	33	34
Gemeente totaal	6.557	16%	12.166	13%	1,86	29	29

Bron: GBA Smallerland. Meetdatum: 1 oktober 2008 (in grijs: 1 oktober 2005).

Definities: Gezinnen met kind 0-17 zijn gezinnen met tenminste één inwonend eigen kind in de leeftijd van 0 t/m 17 jaar (absolute aantal en het percentage éénoudergezinnen in deze groep). Inwonende kinderen 0-17 zijn kinderen van deze gezinnen die nog thuiswonen in de leeftijd van 0 t/m 17 jaar (absoluut en het percentage kinderen uit éénoudergezinnen in deze groep; dit percentage wordt ook in bovenstaande kaart getoond).

Het gemiddeld aantal kinderen per gezin is het aantal inwonende kinderen van 0 t/m 17 jaar gedeeld door het aantal gezinnen met inwonende kinderen van 0 t/m 17 jaar. Het aantal kinderen per 100 volwassenen is het aantal inwoners van 0 t/m 17 jaar gedeeld door het aantal inwoners van 18 jaar en ouder, vermenigvuldigd met 100.

Kinderen en gezinnen, per buurt

Buurtindeling	gez.m.kind 0-17		kinderen 0-17		gem.aantal kinderen per gezin	kinderen per 100 volwassenen	
	totaal aantal	waarvan eenouder	totaal aantal	waarvan eenouder		2008	2005
101 Centrum	40	20%	69	19%	1,73	8	10
201 De Wiken noord	37	11%	66	6%	1,78	25	26
202 De Wiken west	93	28%	177	27%	1,90	33	31
203 De Wiken noordoost	108	15%	206	14%	1,91	28	27
204 De Wiken centrum	130	41%	217	36%	1,67	18	21
205 De Wiken zuid	138	27%	259	23%	1,88	31	35
206 De Wiken oost	121	10%	221	7%	1,83	22	24
301 De Peppel	128	6%	241	5%	1,88	29	34
302 De Singels west	188	15%	340	13%	1,81	26	26
303 De Singels oost	39	21%	71	20%	1,82	9	11
304 De Singels zuid	24	8%	51	4%	2,13	11	9
401 De Drait zuid	48	15%	96	11%	2,00	22	26
402 De Drait west	51	8%	106	8%	2,08	20	17
403 De Drait noordoost	134	24%	251	20%	1,87	37	38
404 De Drait zuidoost	193	19%	342	20%	1,77	38	38
405 De Drait noordwest	145	9%	278	8%	1,92	31	31
406 De Drait zuidwest	259	20%	455	17%	1,76	31	33
407-408 Drachtstervaart	162	6%	323	4%	1,99	50	59
601 De Venen noord	73	7%	130	6%	1,78	29	24
602 De Venen centrum	199	30%	379	23%	1,90	32	37
603 De Venen zuid	109	3%	220	1%	2,02	39	37
701 De Folgeren zuidwest	152	16%	266	11%	1,75	31	34
702 De Folgeren noord	121	11%	231	11%	1,91	34	32
703 De Folgeren centrum	205	14%	368	10%	1,80	36	38
704 Fennepark	231	2%	459	2%	1,99	46	48
705 Burmaniapark	135	10%	263	8%	1,95	57	66
706 Vrijburgh	9	0%	20	0%	2,22	30	29
801 De Swetten west	237	32%	399	29%	1,68	26	26
802 De Swetten centrum	147	24%	267	20%	1,82	21	21
803 De Swetten oost	136	5%	249	4%	1,83	30	31
901 De Bouwen noord	59	22%	91	16%	1,54	17	19
902 De Bouwen west	26	23%	43	21%	1,65	6	7
903 De Bouwen oost	118	36%	199	34%	1,69	20	22
904 De Bouwen zuid	9	22%	12	17%	1,33	2	2
1001 Noord-Oost noord	129	25%	222	20%	1,72	20	21
1002 Noord-Oost west	49	24%	89	25%	1,82	28	26
1003 Noord-Oost zuid	74	26%	120	23%	1,62	17	17
1004 Noord-Oost oost	142	35%	234	32%	1,65	22	24
1301 De Trisken centrum	119	41%	197	35%	1,66	34	36
1302 De Trisken rondom	379	15%	649	13%	1,71	32	34
1303 Himsterhout	288	5%	573	4%	1,99	52	51
2104 Opeinde, onder de Vaart	114	10%	217	7%	1,90	29	31
2105 Opeinde, boven de Vaart	92	7%	183	5%	1,99	34	36
2109 Nijega	70	3%	149	2%	2,13	42	40
2110 Oudega	215	8%	444	6%	2,07	35	38
2114 De Tike	43	7%	82	7%	1,91	30	35
2201 Buitengebied west	51	10%	98	7%	1,92	27	29
2202 De Wilgen / Smalle Ee	36	6%	71	7%	1,97	27	28
2203 Sanding	50	8%	84	7%	1,68	23	30
2206 Boornbergum	198	6%	403	4%	2,04	37	36
2213 Veenhoop / Goëngahuizen	40	3%	89	2%	2,23	39	44
2307 Drachtstercompagnie	164	7%	326	4%	1,99	35	34
2308 Houtgehage	122	9%	227	7%	1,86	32	32
2311 Rottevalle	178	11%	344	8%	1,93	34	33
Gemeente totaal	6.557	16%	12.166	13%	1,86	29	29

Binnenverhuizingen huishoudens, van wijk naar wijk (deel 1)

Van wijk:	Naar wijk: 1 Centrum		2 De Wiken		3 De Singels		4 De Drait		4a Dracht- stervaart		6 De Venen	
	abs.	in %	abs.	in %	abs.	in %	abs.	in %	abs.	in %	abs.	in %
1 Centrum	14	8%	14	2%	9	2%	4	1%	6	4%	9	3%
2 De Wiken	16	9%	123	15%	33	7%	30	5%	5	3%	38	11%
3 De Singels	12	7%	14	2%	34	7%	17	3%	9	5%	8	2%
4 De Drait	11	6%	17	2%	28	6%	91	15%	20	12%	8	2%
4a Drachtstervaart	2	1%	6	1%	2	0%	5	1%	3	2%	0	0%
6 De Venen	8	4%	37	4%	11	2%	15	2%	5	3%	29	8%
7 De Folgeren	9	5%	22	3%	18	4%	20	3%	9	5%	6	2%
7a Fennepark	2	1%	7	1%	3	1%	3	0%	0	0%	0	0%
7b Burman./Vrijb.	0	0%	7	1%	1	0%	1	0%	4	2%	1	0%
8 De Swetten	12	7%	44	5%	29	6%	26	4%	6	4%	18	5%
9 De Bouwen	10	6%	39	5%	49	10%	15	2%	6	4%	11	3%
10 Noord-Oost	12	7%	83	10%	17	3%	24	4%	3	2%	31	9%
13 De Trisken	9	5%	37	4%	12	2%	39	6%	3	2%	16	5%
13a Himsterhout	2	1%	6	1%	0	0%	18	3%	11	7%	0	0%
21 Buiteng.Noord	2	1%	11	1%	4	1%	4	1%	2	1%	2	1%
22 Buiteng.West	3	2%	10	1%	9	2%	9	1%	9	5%	2	1%
23 Buiteng.Oost	2	1%	17	2%	8	2%	7	1%	2	1%	4	1%
Uit andere gemeente	54	30%	341	41%	233	47%	290	47%	62	38%	160	47%
Gemeente totaal	180	100%	835	100%	500	100%	618	100%	165	100%	343	100%

Van wijk:	Naar wijk: 7 De Folgeren		7a Fenne- park		7a Burman./ Vrijburgh		8 De Swetten		9 De Bouwen		10 Noord- Oost	
	abs.	in %	abs.	in %	abs.	in %	abs.	in %	abs.	in %	abs.	in %
1 Centrum	7	2%	1	2%	2	2%	6	1%	28	5%	23	2%
2 De Wiken	24	6%	3	5%	8	8%	37	6%	47	8%	99	11%
3 De Singels	7	2%	1	2%	2	2%	28	4%	38	7%	23	2%
4 De Drait	21	5%	3	5%	5	5%	28	4%	29	5%	38	4%
4a Drachtstervaart	3	1%	1	2%	2	2%	0	0%	0	0%	4	0%
6 De Venen	10	3%	0	0%	3	3%	14	2%	24	4%	39	4%
7 De Folgeren	34	9%	9	15%	4	4%	29	5%	14	2%	35	4%
7a Fennepark	3	1%	3	5%	3	3%	9	1%	1	0%	3	0%
7b Burman./Vrijb.	5	1%	0	0%	8	8%	4	1%	5	1%	2	0%
8 De Swetten	22	6%	2	3%	9	9%	97	15%	24	4%	72	8%
9 De Bouwen	10	3%	0	0%	4	4%	19	3%	83	15%	25	3%
10 Noord-Oost	13	3%	1	2%	5	5%	49	8%	43	8%	151	16%
13 De Trisken	17	4%	1	2%	3	3%	37	6%	14	2%	39	4%
13a Himsterhout	1	0%	1	2%	0	0%	5	1%	4	1%	8	1%
21 Buiteng.Noord	11	3%	1	2%	3	3%	8	1%	5	1%	8	1%
22 Buiteng.West	5	1%	0	0%	0	0%	10	2%	10	2%	9	1%
23 Buiteng.Oost	10	3%	1	2%	2	2%	12	2%	8	1%	19	2%
Uit andere gemeente	179	47%	31	53%	40	39%	241	38%	190	34%	337	36%
Gemeente totaal	382	100%	59	100%	103	100%	633	100%	567	100%	934	100%

Bron: GBA Smallerland. Meetdatum: 1 oktober 2006 t/m 30 september 2008.

Definities: Op deze twee pagina's wordt weergegeven het aantal (binnen)verhuizingen van huishoudens plus vestigingen van buiten de gemeente. Vertrek vanuit de gemeente naar een andere gemeente wordt niet weergegeven.

De definitie van huishoudens op deze twee pagina's wijkt af van die op andere pagina's in de Wijkatlas. In deze tabellen worden personen gerekend tot een huishouden, indien zij op dezelfde dag verhuizen van hetzelfde oude adres naar hetzelfde nieuwe adres. De aantallen worden weergegeven absoluut en in % van het totaal aantal huishoudens dat zich in de wijk vestigde.

Binnenverhuizingen huishoudens, van wijk naar wijk (deel 2)

Van wijk:	Naar wijk: 13 De Trisken		13a Himsterhout		21 buiteng. Noord		22 buiteng. West		23 buiteng. Oost		totaal binnenverh./vestig.	
	abs.	in %	abs.	in %	abs.	in %	abs.	in %	abs.	in %	abs.	in %
1 Centrum	9	1%	1	1%	3	1%	1	0%	2	1%	139	2%
2 De Wiken	28	5%	1	1%	5	2%	6	3%	7	2%	510	7%
3 De Singels	11	2%	2	2%	4	1%	4	2%	5	1%	219	3%
4 De Drait	37	6%	8	7%	2	1%	13	6%	4	1%	363	5%
4a Drachtstervaart	5	1%	1	1%	1	0%	2	1%	0	0%	37	1%
6 De Venen	18	3%	0	0%	2	1%	2	1%	6	2%	223	3%
7 De Folgeren	11	2%	3	3%	3	1%	3	1%	4	1%	233	3%
7a Fennepark	6	1%	0	0%	0	0%	2	1%	2	1%	47	1%
7b Burman./Vrijb.	4	1%	0	0%	1	0%	0	0%	1	0%	44	1%
8 De Swetten	27	4%	4	3%	14	5%	11	5%	9	2%	426	6%
9 De Bouwen	10	2%	4	3%	4	1%	6	3%	5	1%	300	4%
10 Noord-Oost	37	6%	5	4%	1	0%	5	2%	16	4%	496	7%
13 De Trisken	88	14%	6	5%	9	3%	13	6%	3	1%	346	5%
13a Himsterhout	6	1%	5	4%	0	0%	5	2%	0	0%	72	1%
21 Buiteng.Noord	6	1%	0	0%	102	34%	2	1%	6	2%	177	3%
22 Buiteng.West	8	1%	0	0%	2	1%	26	11%	0	0%	112	2%
23 Buiteng.Oost	11	2%	3	3%	9	3%	4	2%	90	24%	209	3%
Uit andere gemeente	286	47%	74	63%	139	46%	130	55%	216	57%	3.003	43%
Gemeente totaal	608	100%	117	100%	301	100%	235	100%	376	100%	6.956	100%

Definitie huishoudens (blz.86 t/m 89); correctie voor samenwonen:

De weergegeven gezinssituatie op de bladzijden 86 t/m 89 is in eerste instantie gebaseerd op de officiële definities van het GBA. In het GBA wordt echter alleen rekening gehouden met de officiële burgerlijke staat. Het gevolg daarvan is dat mensen die samenwonen, veelal staan geregistreerd als twee alleenstaanden (soms ook als éénoudergezin). Om een betere benadering van de werkelijkheid te kunnen bieden, is daarom een inschatting gemaakt van het aantal mensen dat vermoedelijk samenwoont. Binnen deze definitie is sprake van samenwoning indien:

- op één adres twee mensen wonen (alleenstaande of hoofd van een éénoudergezin), al dan niet met eigen inwonende kinderen, maar verder niemand,
- deze twee mensen wonen er al minstens 24 maanden - of ze wonen er korter, maar zijn beiden verhuisd van eenzelfde vorige adres (dus daar woonden ze ook al allebei)
- het leeftijdsverschil bedraagt minder dan 20 jaar.

Wanneer aan deze voorwaarden is voldaan, is sprake van samenwonenden met of zonder kinderen. De bewoners worden dan beschouwd als één huishouden.

Definitie etniciteit (blz.94-95):

De etniciteit van bewoners wordt vastgesteld volgens de definitie van de VNG en het Ministerie van Binnenlandse Zaken. Daarbij wordt eerst gekeken naar het geboorteland van de persoon zelf, dan van diens moeder en daarna naar dat van de vader. Indien echter één van de geboortelanden behoort tot de niet-westerse landen (Oost- en Zuid-Europa, Midden- en Zuid-Amerika, Afrika en Azië exclusief voormalig Nederlands Indië, maar inclusief Indonesië) wordt dat geboorteland bepalend. Indien de persoon geboren is in Nederland, maar een van de ouders in het buitenland, is het buitenland bepalend. In de tabellen op blz.94-95 zijn bewoners ingedeeld in een aantal groepen:

- Nederland.
- Overig Westers: overige landen in Noord- en West-Europa, VS, Canada, Australië, Nieuw-Zeeland en Israël.
- Middellandse Zee: landen rond de Middellandse Zee, waaronder Spanje, Portugal, Italië, Griekenland, Turkije, Syrië, Tunesië, Algerije en Marokko.
- Oost-Europees: landen uit (voormalig) Oost-Europa, incl. voormalig Joegoslavië en de voormalige Sovjet-Unie.
- Surinaams/Antilliaans: Suriname, Nederlandse Antillen en Aruba.
- Overig: alle overige landen, inclusief onbekend.

Vestigers afgelopen 24 maanden (huishoudens), per buurt

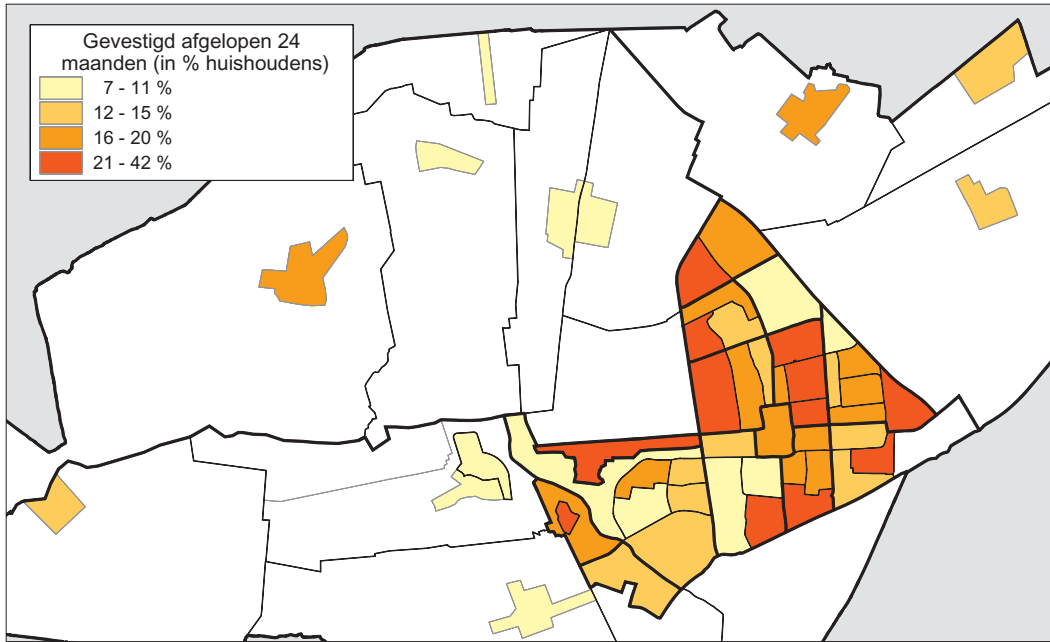

Verhuismobiliteit van bewoners, per wijk

Wijkindeling	gemiddelde woonduur in jaren			aantal vestigers afgelopen 24 maanden				
	totaal	gezinnen	alleenst.	tot.abs.	totaal	2005	gezinnen	alleenst.
1 Centrum	10,5	10,3	10,6	122	19%	24%	16%	21%
2 De Wiken	11,9	12,9	10,7	543	18%	20%	12%	25%
3 De Singels	12,9	13,4	11,9	320	16%	20%	11%	25%
4 De Drait	13,4	13,0	14,3	394	14%	14%	11%	20%
4a Drachtstervaart	2,2	2,3	1,9	140	42%	95%	40%	53%
6 De Venen	13,0	13,2	12,4	217	18%	17%	14%	27%
7 De Folgeren	10,2	10,7	9,5	270	18%	21%	12%	27%
7a Fennepark	8,5	8,2	11,1	34	7%	12%	6%	15%
7b Burmaniapark/Vrijburgh	4,2	4,5	2,7	72	26%	79%	21%	45%
8 De Swetten	13,5	14,2	12,6	434	19%	20%	14%	26%
9 De Bouwen	11,4	13,7	10,0	410	20%	21%	15%	23%
10 Noord-Oost	10,4	11,1	9,9	634	28%	27%	23%	33%
13 De Trisken	8,2	9,3	6,6	400	25%	27%	18%	36%
13a Himsterhout	5,1	5,3	4,3	76	13%	32%	11%	21%
Drachten totaal	11,3	11,7	10,7	4.066	19%	22%	14%	27%
21 Buitengebied Noord	16,5	15,9	18,3	203	12%	11%	10%	18%
22 Buitengebied West	14,3	14,0	15,3	149	12%	15%	9%	20%
23 Buitengebied Oost	15,7	15,4	16,5	221	15%	12%	11%	24%
Buitengebied totaal	15,6	15,2	16,8	573	13%	13%	10%	21%
Gemeente totaal	12,0	12,4	11,4	4.639	18%	20%	13%	26%

Bron: GBA Smallingerland. Meetdatum: 1 oktober 2008 (verhuizingen: 1 oktober 2006 t/m 30 september 2008; in grijs 1 oktober 2003 t/m 30 september 2005).

Definities: De gemiddelde woonduur is de woonduur op het huidige adres. Gezinnen zijn alle huishoudens exclusief alleenstaanden (dus: echtparen of samenwonenden met of zonder kinderen en éénoudergezinnen). Aantal vestigers afgelopen 24 maanden is het aantal gezinnen en/of alleenstaanden dat korter dan 24 maanden woont op het huidige adres.

Gegevens over gezinnen zijn berekend aan de hand van de gegevens van het gezinshoofd.

De gemiddelde woonduur en aantal verhuizingen worden uiteraard mede beïnvloed door nieuwbouwprojecten. Buurten met vrijwel uitsluitend nieuwbouw (zoals Drachtstervaart en Burmaniapark) kennen daardoor een zeer lage gemiddelde woonduur en hoog aantal verhuizingen.

Verhuismobiliteit van bewoners, per buurt

Buurtindeling	gemiddelde woonduur in jaren			aantal vestigers afgelopen 24 maanden				
	totaal	gezin	alleenst.	tot.abs.	totaal	2005	gezin	alleenst.
101 Centrum	10,5	10,3	10,6	122	19%	24%	16%	21%
201 De Wiken noord	12,5	13,1	11,1	13	9%	19%	4%	20%
202 De Wiken west	15,1	14,7	15,9	42	13%	17%	10%	20%
203 De Wiken noordoost	12,3	13,6	11,1	98	20%	21%	11%	28%
204 De Wiken centrum	10,9	11,2	10,7	153	18%	21%	12%	22%
205 De Wiken zuid	12,7	13,5	11,6	94	18%	15%	14%	23%
206 De Wiken oost	10,5	12,6	8,1	143	23%	22%	15%	32%
301 De Peppel	12,5	12,3	13,2	63	14%	16%	11%	23%
302 De Singels west	16,0	15,4	17,2	79	11%	13%	11%	11%
303 De Singels oost	10,0	9,7	10,4	51	11%	26%	10%	13%
304 De Singels zuid	10,6	16,7	7,5	127	37%	29%	12%	50%
401 De Drait zuid	15,9	10,3	18,8	47	13%	12%	8%	16%
402 De Drait west	15,4	15,0	16,9	29	10%	11%	9%	15%
403 De Drait noordoost	13,7	13,1	15,5	47	12%	14%	10%	18%
404 De Drait zuidoost	12,9	12,1	15,6	76	15%	15%	14%	18%
405 De Drait noordwest	14,7	15,0	13,4	40	9%	16%	7%	18%
406 De Drait zuidwest	11,3	12,1	10,2	155	18%	16%	13%	25%
407-408 Drachtstervaart	2,2	2,3	1,9	140	42%	95%	40%	53%
601 De Venen noord	14,2	14,1	14,4	32	13%	14%	11%	19%
602 De Venen centrum	12,6	13,2	11,5	147	21%	20%	16%	29%
603 De Venen zuid	13,0	12,7	14,7	38	13%	13%	11%	24%
701 De Folgeren zuidwest	9,4	10,7	7,3	113	22%	27%	15%	32%
702 De Folgeren noord	11,3	11,0	12,1	61	16%	17%	14%	22%
703 De Folgeren centrum	10,3	10,4	10,3	96	15%	18%	9%	25%
704 Fennepark	8,5	8,2	11,1	34	7%	12%	6%	15%
705 Burmaniapark	2,6	2,7	1,9	66	27%	100%	23%	46%
706 Vrijburgh	15,3	18,1	7,2	6	17%	17%	8%	44%
801 De Swetten west	13,6	14,7	12,0	201	21%	20%	15%	31%
802 De Swetten centrum	14,0	14,9	13,0	163	19%	20%	15%	23%
803 De Swetten oost	12,6	12,4	13,0	70	14%	19%	10%	21%
901 De Bouwen noord	15,1	15,8	14,4	72	20%	21%	14%	28%
902 De Bouwen west	9,6	12,0	8,6	107	20%	22%	16%	21%
903 De Bouwen oost	13,5	14,5	12,4	120	18%	18%	14%	23%
904 De Bouwen zuid	7,9	9,5	7,5	111	22%	26%	20%	23%
1001 Noord-Oost noord	10,6	11,5	9,6	201	26%	33%	19%	34%
1002 Noord-Oost west	12,1	11,4	12,8	46	20%	25%	19%	22%
1003 Noord-Oost zuid	9,6	10,9	8,5	151	31%	19%	27%	36%
1004 Noord-Oost oost	10,3	10,5	10,1	236	32%	28%	29%	35%
1301 De Trisken centrum	5,5	6,2	4,9	174	40%	40%	34%	45%
1302 De Trisken rondom	9,2	10,1	7,6	226	19%	22%	13%	31%
1303 Himsterhout	5,1	5,3	4,3	76	13%	32%	11%	21%
2104 Opeinde, onder de Vaart	18,3	17,1	20,6	39	9%	15%	9%	10%
2105 Opeinde, boven de Vaart	14,1	13,6	16,2	25	9%	9%	9%	11%
2109 Nijega	18,5	17,1	22,5	16	9%	7%	6%	16%
2110 Oudega	15,4	15,5	15,1	113	16%	11%	13%	26%
2114 De Tike	18,7	17,3	25,6	10	8%	8%	5%	23%
2201 Buitengebied west	14,6	15,0	13,6	41	21%	17%	13%	38%
2202 De Wilgen / Smalle Ee	19,3	17,2	26,2	13	9%	9%	5%	25%
2203 Sanding	8,7	9,0	6,0	15	8%	6%	5%	35%
2206 Boornbergum	14,6	14,2	15,8	63	11%	19%	10%	11%
2213 Veenhoop / Goëngahuizen	15,3	16,6	12,2	17	13%	14%	11%	18%
2307 Drachtstercompagnie	16,4	15,7	18,7	66	13%	9%	10%	24%
2308 Houtigehage	16,0	15,6	17,0	47	12%	13%	9%	21%
2311 Rottevalle	14,9	15,0	14,8	108	18%	14%	15%	26%
Gemeente totaal	12,0	12,4	11,4	4.639	18%	20%	13%	26%

Inwoners met een niet-westerse etniciteit, per buurt

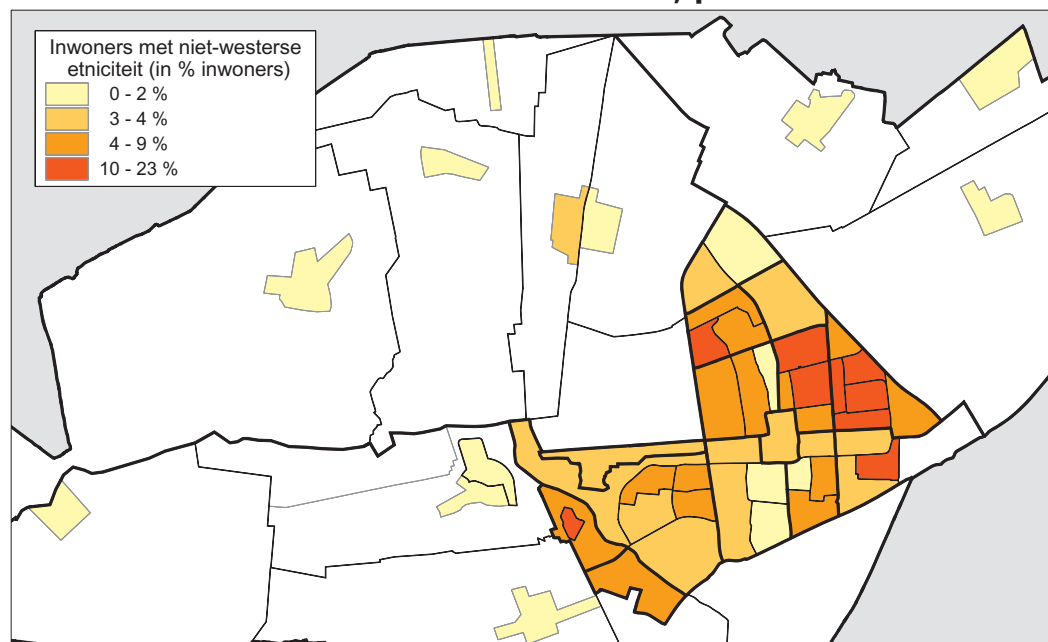

Inwoners naar etniciteit, per wijk

Wijkindeling	inwoners naar etniciteit (in %)						niet-westers totaal (in %)		
	Neder-lands	overig Westers	Medi-terraan	Oost-Europ.	Surin./ Antill.	overig	2008	2005	2003
1 Centrum	93%	3%	0%	1%	1%	2%	4%	4%	3%
2 De Wiken	85%	3%	2%	3%	2%	5%	12%	12%	12%
3 De Singels	94%	2%	1%	1%	1%	1%	3%	3%	3%
4 De Drait	91%	3%	1%	1%	1%	3%	6%	6%	5%
4a Drachtstervaart	94%	3%	0%	1%	1%	2%	4%	7%	x
6 De Venen	84%	2%	3%	2%	2%	7%	14%	14%	13%
7 De Folgeren	91%	2%	1%	2%	1%	3%	7%	7%	7%
7a Fennepark	95%	2%	0%	1%	1%	1%	3%	4%	4%
7b Burmaniapark/Vrijburgh	94%	3%	0%	0%	0%	3%	3%	3%	2%
8 De Swetten	92%	2%	1%	1%	1%	3%	6%	5%	6%
9 De Bouwen	94%	2%	1%	1%	1%	2%	4%	4%	3%
10 Noord-Oost	86%	2%	2%	2%	2%	5%	11%	11%	11%
13 De Trisken	86%	3%	1%	1%	3%	6%	11%	11%	11%
13a Himsterhout	91%	3%	1%	1%	2%	2%	5%	5%	6%
Drachten totaal	90%	3%	1%	1%	1%	4%	8%	8%	7%
21 Buitengebied Noord	97%	1%	0%	0%	0%	1%	2%	1%	1%
22 Buitengebied West	97%	2%	0%	0%	0%	1%	2%	2%	1%
23 Buitengebied Oost	97%	1%	0%	0%	0%	1%	2%	2%	1%
Buitengebied totaal	97%	1%	0%	0%	0%	1%	2%	1%	1%
Gemeente totaal	91%	2%	1%	1%	1%	3%	6%	6%	6%

Bron: GBA Smallerlingland. Meetdatum: 1 oktober 2008 (in grijs: 1 oktober 2005 resp. 2003).

Definities: De definitie van etniciteit vindt u op blz.91. Het aantal inwoners in de betreffende groep wordt in de tabellen op deze bladzijden steeds weergegeven in procenten van het totaal aantal inwoners van de buurt en wijk. Niet-westers totaal zijn alle etnische groepen behalve Nederland en overig Westers, in procenten van het totaal aantal inwoners.

Inwoners naar etniciteit, per buurt

Buurtindeling	inwoners naar etniciteit (in %)						niet-westers totaal (in %)		
	Neder- lands	overig Westers	Medi- terraan	Oost- Europ.	Surin./ Antill.	overig			
							2008	2005	2003
101 Centrum	93%	3%	0%	1%	1%	2%	4%	4%	3%
201 De Wiken noord	91%	2%	0%	2%	3%	2%	7%	6%	5%
202 De Wiken west	80%	3%	3%	3%	3%	8%	17%	13%	13%
203 De Wiken noordoost	87%	2%	1%	2%	2%	5%	11%	10%	11%
204 De Wiken centrum	82%	3%	2%	4%	2%	7%	15%	15%	14%
205 De Wiken zuid	81%	3%	3%	4%	3%	6%	16%	16%	15%
206 De Wiken oost	92%	3%	1%	1%	1%	2%	5%	6%	7%
301 De Peppel	93%	2%	1%	1%	1%	2%	4%	4%	4%
302 De Singels west	93%	2%	1%	1%	1%	1%	4%	3%	3%
303 De Singels oost	96%	2%	0%	1%	0%	1%	2%	1%	2%
304 De Singels zuid	96%	3%	0%	0%	1%	1%	1%	2%	1%
401 De Drait zuid	93%	3%	0%	0%	2%	2%	4%	3%	3%
402 De Drait west	94%	3%	0%	0%	1%	2%	3%	2%	3%
403 De Drait noordoost	89%	3%	1%	1%	2%	4%	8%	7%	6%
404 De Drait zuidoost	90%	2%	2%	1%	1%	4%	8%	7%	5%
405 De Drait noordwest	94%	3%	0%	1%	0%	2%	3%	3%	2%
406 De Drait zuidwest	89%	3%	1%	1%	1%	4%	7%	8%	8%
407-408 Drachtstervaart	94%	3%	0%	1%	1%	2%	4%	7%	x
601 De Venen noord	92%	3%	1%	1%	1%	2%	4%	5%	6%
602 De Venen centrum	76%	2%	4%	4%	3%	12%	23%	22%	20%
603 De Venen zuid	94%	2%	1%	1%	1%	1%	4%	2%	3%
701 De Folgeren zuidwest	88%	2%	2%	2%	2%	4%	10%	11%	9%
702 De Folgeren noord	92%	3%	1%	2%	1%	2%	5%	5%	5%
703 De Folgeren centrum	92%	2%	0%	2%	0%	4%	6%	7%	7%
704 Fennepark	95%	2%	0%	1%	1%	1%	3%	4%	4%
705 Burmaniapark	94%	2%	0%	0%	0%	3%	3%	4%	x
706 Vrijburgh	96%	3%	0%	0%	1%	0%	1%	1%	2%
801 De Swetten west	89%	2%	2%	2%	2%	3%	8%	8%	8%
802 De Swetten centrum	92%	2%	1%	1%	1%	3%	6%	5%	5%
803 De Swetten oost	96%	2%	0%	0%	0%	1%	2%	2%	2%
901 De Bouwen noord	94%	2%	1%	1%	1%	2%	4%	3%	3%
902 De Bouwen west	96%	2%	0%	1%	0%	1%	2%	2%	2%
903 De Bouwen oost	92%	2%	1%	1%	1%	3%	6%	5%	5%
904 De Bouwen zuid	94%	1%	1%	1%	0%	2%	5%	3%	2%
1001 Noord-Oost noord	87%	2%	1%	2%	2%	6%	11%	12%	13%
1002 Noord-Oost west	90%	4%	2%	1%	2%	1%	5%	3%	2%
1003 Noord-Oost zuid	91%	2%	1%	2%	1%	2%	7%	7%	6%
1004 Noord-Oost oost	81%	3%	2%	3%	3%	8%	17%	15%	14%
1301 De Trisken centrum	78%	3%	2%	2%	6%	9%	19%	19%	19%
1302 De Trisken rondom	89%	3%	1%	1%	1%	5%	8%	9%	9%
1303 Himsterhout	91%	3%	1%	1%	2%	2%	5%	5%	6%
2104 Opeinde, onder de Vaart	97%	2%	0%	0%	0%	1%	2%	1%	1%
2105 Opeinde, boven de Vaart	96%	1%	1%	0%	0%	2%	3%	1%	2%
2109 Nijega	98%	1%	0%	0%	0%	1%	1%	1%	0%
2110 Oudega	97%	1%	0%	0%	0%	1%	2%	1%	1%
2114 De Tike	98%	1%	0%	0%	0%	1%	1%	1%	0%
2201 Buitengebied west	94%	3%	0%	1%	1%	1%	2%	2%	1%
2202 De Wilgen / Smalle Ee	97%	1%	0%	0%	1%	1%	2%	1%	1%
2203 Sanding	96%	2%	0%	1%	0%	1%	2%	3%	3%
2206 Boornbergum	97%	2%	0%	0%	0%	1%	1%	1%	1%
2213 Veenhoop / Goëngahuizen	98%	2%	0%	0%	0%	0%	0%	1%	0%
2307 Drachtstercompagnie	97%	1%	0%	1%	0%	1%	2%	1%	1%
2308 Houtigehage	97%	1%	0%	1%	0%	1%	1%	2%	2%
2311 Rottevalle	97%	1%	0%	0%	0%	1%	2%	1%	1%
Gemeente totaal	91%	2%	1%	1%	1%	3%	6%	6%	6%



Wonen

Eind 2008 stonden er 24.000 woningen in de gemeente Smallingerland. Dat zijn er 600 meer dan drie jaar eerder. Ongeveer de helft van de nieuwbouw kwam terecht in Drachtstervaart en Burmaniapark; de rest verspreid over de andere wijken en dorpen. Het totaal aantal woningen van de corporaties bleef ongeveer gelijk waardoor het percentage corporatiewoningen licht daalde van 34 naar 33%. Corporatiewoningen zijn er vooral in De Wiken, De Venen centrum, De Swetten west/centrum, De Bouwen, Noord-Oost en De Trisken centrum.

De meest voorkomende bouwwijze is de rijtjeswoning (37%, maar in de dorpen 6%). Ongeveer 18% bestaat uit etagewoningen. Daarnaast zijn er vrijstaande woningen (21%) en twee onder een kap woningen (20%). Deze (half)vrijstaande woningen zijn vooral te vinden in de dorpen, de wijken Drachtstervaart, Fennepark en Himsterhout en sommige buurten. De gemiddelde economische waarde per 1 januari 2009 bedroeg € 200.000 (prijspeil 2008). Dat is 26% hoger dan de waarde van de woningvoorraad op 1 januari 2006 (prijspeil 2003). De gemiddelde waarde per buurt loopt uiteen van € 93.000 in De Bouwen Zuid tot € 579.000 in Sanding. De gemiddelde netto huurprijs van woningen van Accolade Drachten en WoonFriesland bedraagt € 398 per maand. Woningen in de goedkoopste huurklasse (tot € 349) zijn er vooral in Noord-Oost en De Trisken, waar ze bijna de helft van de voorraad corporatiewoningen uitmaken. Bijna 2500 mensen (10% van huishoudens) is op zoek naar een (andere) huurwoning. In De Trisken Centrum is dat percentage het hoogst: 37%. Bewoners waarderen de woningen in hun eigen buurt gemiddeld met een 7,4, maar in Noord-Oost duidelijk lager.

Overzicht woninggegevens, per wijk

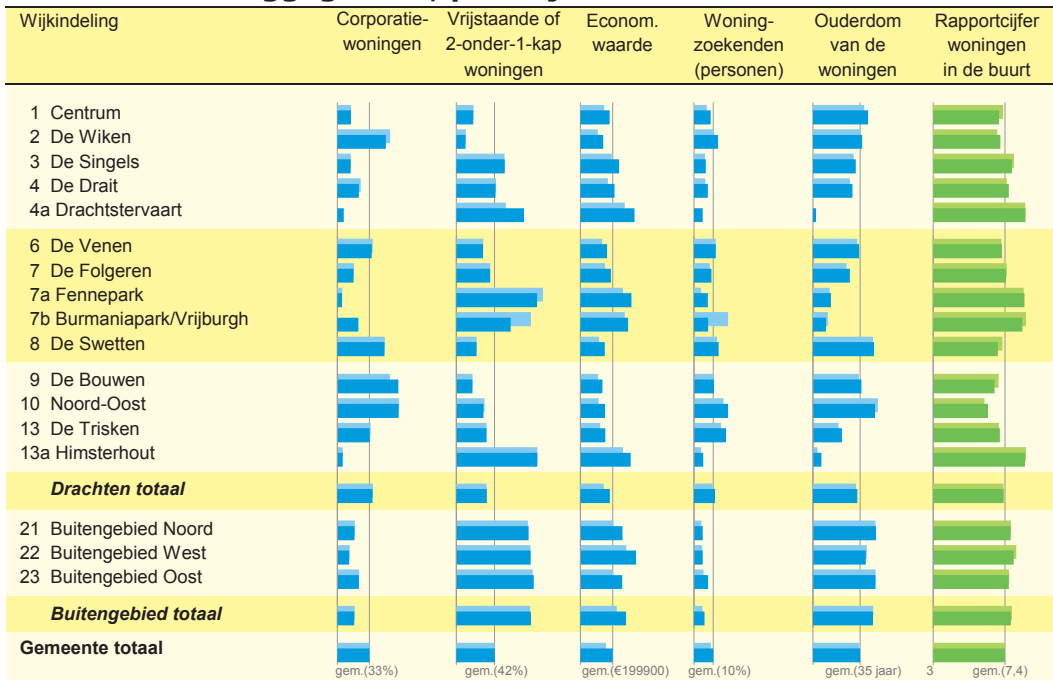

Exacte cijfers en definities: blz.98 blz.100 blz.104 blz.104 blz.102 blz.104

De verticale hulplijnen in deze grafieken komen overeen met het gemeentelijke gemiddelde.

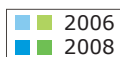

Overzicht woninggegevens, per buurt

Buurtindeling	Corporatie-woningen	Vrijstaande of 2-onder-1-kap woningen	Econom. waarde	Woning-zoekenden (personen)	Ouderdom van de woningen	Rapportcijfer woningen in de buurt
101 Centrum						
201 De Wiken noord						
202 De Wiken west						
203 De Wiken noordoost						
204 De Wiken centrum						
205 De Wiken zuid						
206 De Wiken oost						
301 De Peppel						
302 De Singels west						
303 De Singels oost						
304 De Singels zuid						
401 De Draai zuid						
402 De Draai west						
403 De Draai noordoost						
404 De Draai zuidoost						
405 De Draai noordwest						
406 De Draai zuidwest						
407-408 Drachtstervaart						
601 De Venen noord						
602 De Venen centrum						
603 De Venen zuid						
701 De Folgeren zuidwest						
702 De Folgeren noord						
703 De Folgeren centrum						
704 Fennepark						
705 Burmaniapark						
706 Vrijburgh						
801 De Swetten west						
802 De Swetten centrum						
803 De Swetten oost						
901 De Bouwen noord						
902 De Bouwen west						
903 De Bouwen oost						
904 De Bouwen zuid						
1001 Noord-Oost noord						
1002 Noord-Oost west						
1003 Noord-Oost zuid						
1004 Noord-Oost oost						
1301 De Trisken centrum						
1302 De Trisken rondom						
1303 Himsterhout						
2104 Opeinde, onder de Vaart						
2105 Opeinde, boven de Vaart						
2109 Nijega						
2110 Oudega						
2114 De Tike						
2201 Buitengebied west						
2202 De Wilgen / Smalle Ee						
2203 Sanding						
2206 Boonbergum						
2213 Veenhoop / Goëngahuizen						
2307 Drachtstercompagnie						
2308 Houtgehage						
2311 Rottevalle						
Gemeente totaal	gem.(33%)	gem.(42%)	gem.(€199900)	gem.(10%)	gem.(35 jaar)	3 gem.(7,4)

Wonen

Eigen woningen (in %), per buurt

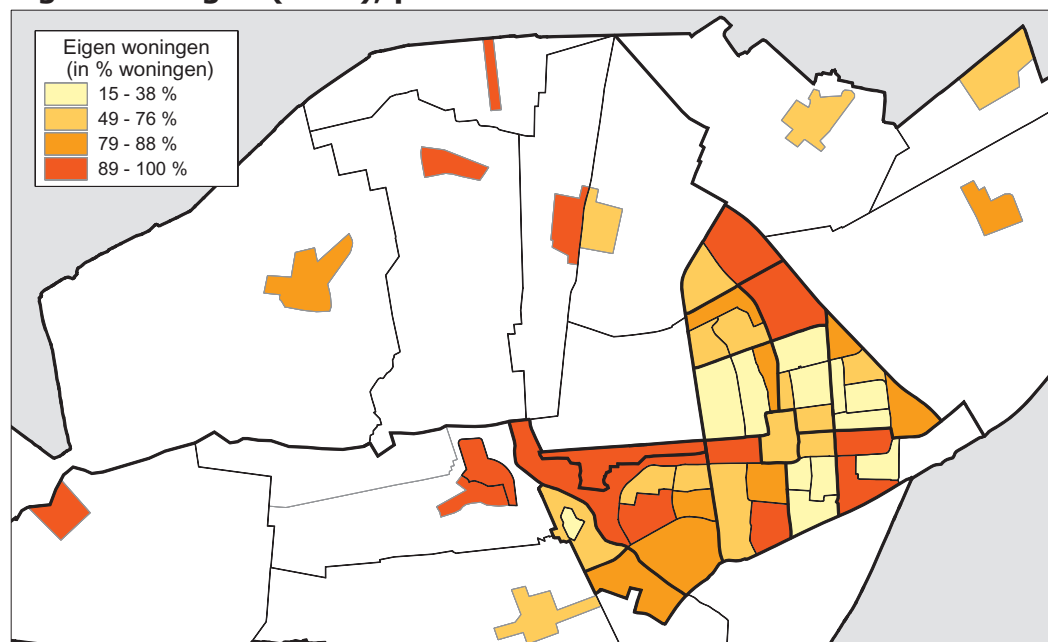

Woningen naar eigendomssituatie, per wijk

Wijkindeling	eigen woningen		partic.verhuur		corporaties		Woningen totaal		
	abs.	in %	abs.	in %	abs.	in %	2008	2005	2003
1 Centrum	394	58%	193	28%	97	14%	684	682	655
2 De Wiken	1.307	47%	43	2%	1.431	51%	2.781	2.738	2.734
3 De Singels	1.475	84%	38	2%	242	14%	1.755	1.748	1.680
4 De Drait	1.944	75%	55	2%	577	22%	2.576	2.538	2.519
4a Drachtstervaart	305	93%	1	0%	22	7%	328	158	7
6 De Venen	735	62%	25	2%	421	36%	1.181	1.178	1.178
7 De Folgeren	1.071	72%	159	11%	249	17%	1.479	1.478	1.456
7a Fennepark	469	93%	13	3%	24	5%	506	471	468
7b Burmaniapark/Vrijburgh	209	78%	14	5%	45	17%	268	153	30
8 De Swetten	1.040	47%	78	4%	1.085	49%	2.203	2.174	2.153
9 De Bouwen	585	32%	89	5%	1.156	63%	1.830	1.835	1.834
10 Noord-Oost	701	33%	42	2%	1.366	65%	2.109	2.024	1.985
13 De Trisken	930	62%	65	4%	505	34%	1.500	1.501	1.500
13a Himsterhout	451	84%	54	10%	30	6%	535	535	449
Drachten totaal	11.616	59%	869	4%	7.250	37%	19.735	19.213	18.648
21 Buitengebied Noord	1.382	82%	5	0%	302	18%	1.689	1.672	1.658
22 Buitengebied West	1.013	85%	16	1%	157	13%	1.186	1.148	1.102
23 Buitengebied Oost	1.074	77%	4	0%	313	23%	1.391	1.371	1.360
Buitengebied totaal	3.469	81%	25	1%	772	18%	4.266	4.191	4.120
Gemeente totaal	15.085	63%	894	4%	8.022	33%	24.001	23.404	22.768

Bron: Gemeente Smallingerland, afdeling belastingen. Meetdatum: ultimo 2008 (grijs: 2005, 2003).

Definities: De eigendomssituatie is vastgesteld met behulp van informatie uit het bestand OZB (onroerende zaak-belasting). Woningen van WoonFriesland en Accolade Drachten vormen de categorie corporatie-woningen. Woningen waarvan de eigenaar op hetzelfde adres woont als de bewoner zijn eigen woningen. Ook gecombineerde woon-werkpanden (bijvoorbeeld woning met winkel) en woningen waarvan de eigenaar niet meer dan twee woningen bezit in Smallingerland worden beschouwd als eigen woningen. Alle andere woningen worden beschouwd als particuliere verhuur.

Woningen naar eigendomssituatie, per buurt

Buurtindeling	eigen woning		partic.verhuur		corporaties		woningen totaal		
	abs.	in %	abs.	in %	abs.	in %	2008	2005	2003
101 Centrum	394	58%	193	28%	97	14%	684	682	655
201 De Wiken noord	115	83%	0	0%	23	17%	138	137	138
202 De Wiken west	83	27%	0	0%	221	73%	304	303	304
203 De Wiken noordoost	216	52%	0	0%	201	48%	417	417	418
204 De Wiken centrum	209	25%	5	1%	627	75%	841	841	840
205 De Wiken zuid	178	37%	1	0%	306	63%	485	453	452
206 De Wiken oost	506	85%	37	6%	53	9%	596	587	582
301 De Peppel	390	90%	32	7%	12	3%	434	434	434
302 De Singels west	537	76%	4	1%	162	23%	703	704	704
303 De Singels oost	385	85%	2	0%	68	15%	455	447	379
304 De Singels zuid	163	100%	0	0%	0	0%	163	163	163
401 De Drait zuid	112	82%	0	0%	25	18%	137	139	138
402 De Drait west	256	94%	15	6%	0	0%	271	272	271
403 De Drait noordoost	277	75%	0	0%	92	25%	369	368	368
404 De Drait zuidoost	392	79%	0	0%	102	21%	494	494	494
405 De Drait noordwest	419	96%	0	0%	19	4%	438	442	422
406 De Drait zuidwest	488	56%	40	5%	339	39%	867	823	826
407-408 Drachtstervaart	305	93%	1	0%	22	7%	328	158	7
601 De Venen noord	213	89%	25	10%	1	0%	239	241	241
602 De Venen centrum	248	38%	0	0%	410	62%	658	658	659
603 De Venen zuid	274	96%	0	0%	10	4%	284	279	278
701 De Folgeren zuidwest	362	72%	51	10%	91	18%	504	503	503
702 De Folgeren noord	305	81%	65	17%	5	1%	375	373	370
703 De Folgeren centrum	404	67%	43	7%	153	26%	600	602	583
704 Fennepark	469	93%	13	3%	24	5%	506	471	468
705 Burmaniapark	179	76%	14	6%	44	19%	237	121	0
706 Vrijburgh	30	97%	0	0%	1	3%	31	32	30
801 De Swetten west	331	37%	19	2%	539	61%	889	864	843
802 De Swetten centrum	288	35%	34	4%	512	61%	834	832	832
803 De Swetten oost	421	88%	25	5%	34	7%	480	478	478
901 De Bouwen noord	199	60%	39	12%	93	28%	331	335	335
902 De Bouwen west	102	23%	44	10%	297	67%	443	444	445
903 De Bouwen oost	171	32%	0	0%	360	68%	531	532	531
904 De Bouwen zuid	113	22%	6	1%	406	77%	525	524	523
1001 Noord-Oost noord	250	34%	34	5%	448	61%	732	703	665
1002 Noord-Oost west	121	55%	1	0%	97	44%	219	206	204
1003 Noord-Oost zuid	225	49%	4	1%	231	50%	460	416	416
1004 Noord-Oost oost	105	15%	3	0%	590	85%	698	699	700
1301 De Trisken centrum	108	27%	0	0%	298	73%	406	407	407
1302 De Trisken rondom	822	75%	65	6%	207	19%	1.094	1.094	1.093
1303 Himsterhout	451	84%	54	10%	30	6%	535	535	449
2104 Opeinde, onder de Vaart	277	68%	3	1%	128	31%	408	414	405
2105 Opeinde, boven de Vaart	247	94%	0	0%	16	6%	263	263	263
2109 Nijega	160	92%	2	1%	12	7%	174	177	175
2110 Oudega	584	81%	0	0%	134	19%	718	693	690
2114 De Tike	114	90%	0	0%	12	10%	126	125	125
2201 Buitengebied west	171	100%	0	0%	0	0%	171	170	174
2202 De Wilgen / Smalle Ee	125	98%	2	2%	0	0%	127	127	124
2203 Sanding	173	100%	0	0%	0	0%	173	173	173
2206 Boornbergum	432	73%	11	2%	149	25%	592	557	512
2213 Veenhoop / Goëngahuizen	112	91%	3	2%	8	7%	123	121	119
2307 Drachtstercompagnie	397	85%	1	0%	69	15%	467	466	464
2308 Houtgehage	258	70%	1	0%	107	29%	366	366	363
2311 Rottevalle	419	75%	2	0%	137	25%	558	539	533
Gemeente totaal	15.085	63%	894	4%	8.022	33%	24.001	23.404	22.768

Rijteswoningen (in %), per buurt

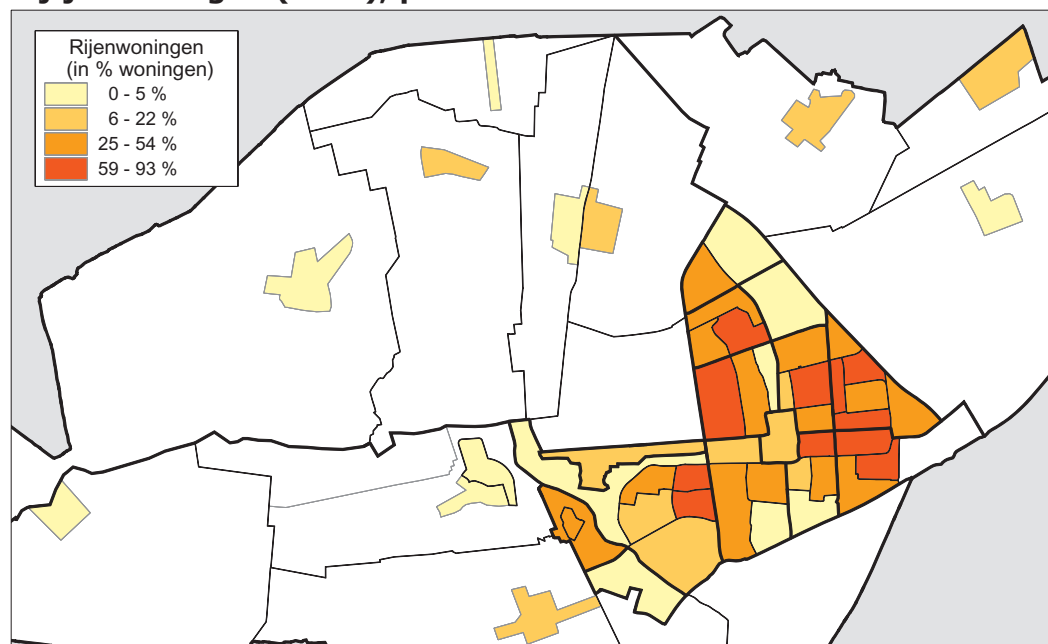

Woningen naar bouwwijze, per wijk

Wijkindeling	vrijstaand		2-onder-1-kap		rijteswoning		etagewoning		overige won.	
	abs.	in %	abs.	in %	abs.	in %	abs.	in %	abs.	in %
1 Centrum	85	12%	41	6%	53	8%	498	73%	7	1%
2 De Wiken	47	2%	235	8%	1.622	58%	796	29%	81	3%
3 De Singels	292	17%	630	36%	516	29%	301	17%	16	1%
4 De Drait	475	18%	621	24%	1.182	46%	159	6%	139	5%
4a Drachtstervaart	107	33%	134	41%	73	22%	14	4%	0	0%
6 De Venen	80	7%	262	22%	754	64%	61	5%	24	2%
7 De Folgeren	265	18%	280	19%	747	51%	170	11%	17	1%
7a Fennepark	199	39%	245	48%	24	5%	34	7%	4	1%
7b Burmaniapark/Vrijburgh	78	29%	80	30%	90	34%	0	0%	20	7%
8 De Swetten	258	12%	226	10%	1.127	51%	570	26%	22	1%
9 De Bouwen	138	8%	181	10%	544	30%	818	45%	149	8%
10 Noord-Oost	313	15%	308	15%	1.043	49%	423	20%	22	1%
13 De Trisken	50	3%	443	30%	725	48%	282	19%	0	0%
13a Himsterhout	199	37%	272	51%	24	4%	39	7%	1	0%
Drachten totaal	2.586	13%	3.958	20%	8.524	43%	4.165	21%	502	3%
21 Buitengebied Noord	963	57%	364	22%	103	6%	2	0%	257	15%
22 Buitengebied West	734	62%	223	19%	88	7%	17	1%	124	10%
23 Buitengebied Oost	831	60%	338	24%	85	6%	19	1%	118	8%
Buitengebied totaal	2.528	59%	925	22%	276	6%	38	1%	499	12%
Gemeente totaal	5.114	21%	4.883	20%	8.800	37%	4.203	18%	1.001	4%

Bron: Gemeente Smallingerland, afdeling belastingen. Meetdatum: ultimo 2008.

Definities: De bouwwijze van de woningen is vastgesteld met behulp van informatie uit het bestand OZB (onroerende zaakbelasting). 2-onder-1-kapwoningen zijn inclusief geschakelde woningen. Rijteswoningen zijn zowel kop- als tussenwoningen. Etagewoningen zijn flatwoningen, appartementen, duplexwoningen en bovenwoningen. Overige woningen zijn woonwagens, recreatiewoningen, bejaardenwoningen en bedrijfswoningen (inclusief winkels, kantoren, landbouwbedrijven e.d. met woongedeelte). Dit soort bedrijfswoningen wordt dan ook niet geteld als (half)vrijstaande woningen.

Woningen naar bouwwijze, per buurt

Buurtindeling	vrijstaand		2-onder-1-kap		rijtjeswoning		etagewoning		overige won.	
	abs.	in %	abs.	in %	abs.	in %	abs.	in %	abs.	in %
101 Centrum	85	12%	41	6%	53	8%	498	73%	7	1%
201 De Wiken noord	36	26%	37	27%	60	43%	0	0%	5	4%
202 De Wiken west	0	0%	0	0%	284	93%	20	7%	0	0%
203 De Wiken noordoost	0	0%	39	9%	303	73%	70	17%	5	1%
204 De Wiken centrum	0	0%	0	0%	392	47%	419	50%	30	4%
205 De Wiken zuid	6	1%	65	13%	379	78%	33	7%	2	0%
206 De Wiken oost	5	1%	94	16%	204	34%	254	43%	39	7%
301 De Peppel	94	22%	295	68%	36	8%	1	0%	8	2%
302 De Singels west	47	7%	240	34%	366	52%	44	6%	6	1%
303 De Singels oost	37	8%	48	11%	114	25%	256	56%	0	0%
304 De Singels zuid	114	70%	47	29%	0	0%	0	0%	2	1%
401 De Drait zuid	71	52%	27	20%	28	20%	1	1%	10	7%
402 De Drait west	242	89%	11	4%	0	0%	0	0%	18	7%
403 De Drait noordoost	0	0%	60	16%	309	84%	0	0%	0	0%
404 De Drait zuidoost	7	1%	139	28%	321	65%	24	5%	3	1%
405 De Drait noordwest	80	18%	257	59%	80	18%	18	4%	3	1%
406 De Drait zuidwest	75	9%	127	15%	444	51%	116	13%	105	12%
407-408 Drachtstervaart	107	33%	134	41%	73	22%	14	4%	0	0%
601 De Venen noord	5	2%	63	26%	170	71%	0	0%	1	0%
602 De Venen centrum	17	3%	80	12%	500	76%	61	9%	0	0%
603 De Venen zuid	58	20%	119	42%	84	30%	0	0%	23	8%
701 De Folgeren zuidwest	45	9%	96	19%	243	48%	120	24%	0	0%
702 De Folgeren noord	165	44%	100	27%	104	28%	0	0%	6	2%
703 De Folgeren centrum	55	9%	84	14%	400	67%	50	8%	11	2%
704 Fennepark	199	39%	245	48%	24	5%	34	7%	4	1%
705 Burmaniapark	52	22%	80	34%	90	38%	0	0%	15	6%
706 Vrijburgh	26	84%	0	0%	0	0%	0	0%	5	16%
801 De Swetten west	3	0%	44	5%	712	80%	127	14%	3	0%
802 De Swetten centrum	6	1%	71	9%	395	47%	362	43%	0	0%
803 De Swetten oost	249	52%	111	23%	20	4%	81	17%	19	4%
901 De Bouwen noord	34	10%	5	2%	228	69%	56	17%	8	2%
902 De Bouwen west	35	8%	52	12%	27	6%	246	56%	83	19%
903 De Bouwen oost	55	10%	114	21%	289	54%	59	11%	14	3%
904 De Bouwen zuid	14	3%	10	2%	0	0%	457	87%	44	8%
1001 Noord-Oost noord	109	15%	110	15%	359	49%	150	20%	4	1%
1002 Noord-Oost west	75	34%	17	8%	49	22%	68	31%	10	5%
1003 Noord-Oost zuid	89	19%	56	12%	225	49%	83	18%	7	2%
1004 Noord-Oost oost	40	6%	125	18%	410	59%	122	17%	1	0%
1301 De Trisken centrum	0	0%	0	0%	218	54%	188	46%	0	0%
1302 De Trisken rondom	50	5%	443	40%	507	46%	94	9%	0	0%
1303 Himsterhout	199	37%	272	51%	24	4%	39	7%	1	0%
2104 Opeinde, onder de Vaart	186	46%	139	34%	55	13%	1	0%	27	7%
2105 Opeinde, boven de Vaart	181	69%	48	18%	0	0%	0	0%	34	13%
2109 Nijega	120	69%	16	9%	14	8%	0	0%	24	14%
2110 Oudega	371	52%	151	21%	30	4%	1	0%	165	23%
2114 De Tike	105	83%	10	8%	4	3%	0	0%	7	6%
2201 Buitengebied west	126	74%	13	8%	0	0%	2	1%	30	18%
2202 De Wilgen / Smalle Ee	99	78%	12	9%	0	0%	0	0%	16	13%
2203 Sanding	143	83%	30	17%	0	0%	0	0%	0	0%
2206 Boornbergum	299	51%	156	26%	84	14%	15	3%	38	6%
2213 Veenhoop / Goëngahuizen	67	54%	12	10%	4	3%	0	0%	40	33%
2307 Drachtstercompagnie	319	68%	88	19%	15	3%	0	0%	45	10%
2308 Houtgehage	199	54%	108	30%	36	10%	0	0%	23	6%
2311 Rottevalle	313	56%	142	25%	34	6%	19	3%	50	9%
Gemeente totaal	5.114	21%	4.883	20%	8.800	37%	4.203	18%	1.001	4%

Woningen naar bouwperiode en gemiddelde ouderdom, per wijk

Wijkindeling	t/m 1960		1961-1975		1976-1990		vanaf 1991		gemiddelde ouderdom
	abs.	in %	abs.	in %	abs.	in %	abs.	in %	
1 Centrum	238	35%	133	19%	122	18%	191	28%	41
2 De Wiken	11	0%	2.514	90%	72	3%	184	7%	37
3 De Singels	184	10%	897	51%	125	7%	547	31%	32
4 De Drait	11	0%	821	32%	1.438	56%	305	12%	29
4a Drachtstervaart	0	0%	1	0%	0	0%	326	100%	2
6 De Venen	15	1%	856	73%	112	9%	197	17%	34
7 De Folgeren	67	5%	10	1%	1.313	89%	89	6%	27
7a Fennepark	27	5%	7	1%	2	0%	470	93%	13
7b Burmaniapark/Vrijburgh	21	8%	6	2%	4	1%	237	88%	10
8 De Swetten	1.229	56%	492	22%	239	11%	243	11%	45
9 De Bouwen	620	34%	542	30%	318	17%	350	19%	36
10 Noord-Oost	1.371	65%	79	4%	267	13%	392	19%	46
13 De Trisken	0	0%	0	0%	1.296	87%	201	13%	21
13a Himsterhout	0	0%	0	0%	0	0%	535	100%	6
Drachten totaal	3.794	19%	6.358	32%	5.308	27%	4.267	22%	33
21 Buitengebied Noord	609	36%	404	24%	290	17%	383	23%	47
22 Buitengebied West	366	31%	199	17%	186	16%	435	37%	39
23 Buitengebied Oost	563	41%	234	17%	249	18%	344	25%	46
Buitengebied totaal	1.538	36%	837	20%	725	17%	1.162	27%	45
Gemeente totaal	5.332	22%	7.195	30%	6.033	25%	5.429	23%	35

Huurwoningen naar netto huurprijs, per wijk

Wijkindeling	woningen naar huurprijs (€)				idem (in %)		gem. huurprijs in euro's			aantal woningen corporaties
	tot 349	349-421	421-492	>492	tot 349	>492	2008	2005	2003	
1 Centrum	7	31	54	5	7%	5%	447	425	389	97
2 De Wiken	400	247	591	170	28%	12%	407	380	343	1.408
3 De Singels	21	29	118	77	9%	31%	479	453	430	245
4 De Drait	49	168	207	156	8%	27%	447	422	397	580
4a Drachtstervaart	0	0	0	22	0%	100%	674	x	x	22
6 De Venen	80	176	160	9	19%	2%	394	368	346	425
7 De Folgeren	24	95	74	56	10%	22%	427	408	391	249
7a Fennepark	0	0	23	1	0%	4%	467	444	430	24
7b Burmaniapark/Vrijburgh	1	0	0	58	2%	98%	579	x	x	59
8 De Swetten	396	461	200	32	36%	3%	371	344	324	1.089
9 De Bouwen	211	711	141	104	18%	9%	392	372	357	1.167
10 Noord-Oost	634	402	152	162	47%	12%	364	325	302	1.350
13 De Trisken	243	150	72	42	48%	8%	366	345	325	507
13a Himsterhout	0	0	0	30	0%	100%	501	474	459	30
Drachten totaal	2.066	2.470	1.792	924	28%	13%	397	368	344	7.252
21 Buitengebied Noord	64	113	102	23	21%	8%	407	383	358	302
22 Buitengebied West	29	30	67	20	20%	14%	425	403	368	146
23 Buitengebied Oost	77	100	103	32	25%	10%	405	382	361	312
Buitengebied totaal	170	243	272	75	22%	10%	409	387	361	760
Gemeente totaal	2.236	2.713	2.064	999	28%	12%	398	370	346	8.012

Bron: Gemeente Smallingerland, afdeling belastingen (bovenste tabel); Accolade Drachten en WoonFriesland (onderste tabel en tabel op de bladzijde hiernaast). Meetdatum: ultimo 2008.

Definities: De gemiddelde ouderdom is de ouderdom van de woningen in jaren.

De tabellen met huurwoningen tonen alleen de woningen van Accolade Drachten en WoonFriesland. In de tabel per buurt (volgende bladzijde) worden alleen buurten weergegeven met minimaal 50 woningen van deze twee corporaties.

Huurprijzen naar netto huurprijs, per buurt

Buurtindeling	woningen naar huurprijs (€)				idem (in %)		gem. huurprijs in euro's			aantal woningen corporaties
	tot	349-	421-	>492	tot	>492	2008	2005	2003	
	349	421	492		349					
101 Centrum	7	31	54	5	7%	5%	447	425	389	97
202 De Wiken west	17	8	156	41	8%	18%	446	422	401	222
203 De Wiken noordoost	65	33	104	1	32%	0%	381	363	345	203
204 De Wiken centrum	254	106	193	81	40%	13%	387	360	341	634
205 De Wiken zuid	45	85	105	38	16%	14%	443	414	390	273
206 De Wiken oost	14	2	28	9	26%	17%	405	372	225	53
302 De Singels west	21	20	70	51	13%	31%	469	443	417	162
303 De Singels oost	0	9	33	25	0%	37%	501	476	460	67
403 De Drait noordoost	0	0	49	43	0%	47%	494	466	442	92
404 De Drait zuidoost	12	12	44	34	12%	33%	458	433	410	102
406 De Drait zuidwest	37	156	85	61	11%	18%	422	399	380	339
602 De Venen centrum	72	174	160	7	17%	2%	397	373	350	413
701 De Folgeren zuidwest	0	60	28	3	0%	3%	415	392	369	91
703 De Folgeren centrum	24	35	46	49	16%	32%	432	415	399	154
705 Burmaniapark	0	0	0	58	0%	100%	585	x	x	58
801 De Swetten west	113	262	157	12	21%	2%	389	359	301	544
802 De Swetten centrum	283	193	28	8	55%	2%	347	321	x	512
901 De Bouwen noord	26	21	2	44	28%	47%	438	416	377	93
902 De Bouwen west	17	236	39	12	6%	4%	400	385	336	304
903 De Bouwen oost	102	187	38	32	28%	9%	381	357	350	359
904 De Bouwen zuid	66	267	62	16	16%	4%	385	362	314	411
1001 Noord-Oost noord	136	171	63	81	30%	18%	389	353	356	451
1002 Noord-Oost west	8	51	24	1	10%	1%	402	375	315	84
1003 Noord-Oost zuid	93	73	35	26	41%	11%	379	330	281	227
1004 Noord-Oost oost	397	107	30	54	68%	9%	334	297	297	588
1301 De Trisken centrum	166	88	42	4	55%	1%	343	319	362	300
1302 De Trisken rondom	77	62	30	38	37%	18%	399	380	x	207
2104 Opeinde, onder de Vaart	33	32	47	16	26%	13%	409	385	x	128
2110 Oudega	25	55	47	7	19%	5%	406	384	x	134
2206 Boornbergum	25	30	65	18	18%	13%	427	406	x	138
2307 Drachtstercompagnie	9	21	38	1	13%	1%	416	391	339	69
2308 Houtgehage	36	39	23	8	34%	8%	385	362	373	106
2311 Rottevalle	32	40	42	23	23%	17%	414	392	373	137
Gemeente totaal	2.236	2.713	2.064	999	28%	12%	398	370	346	8.012

Definities woningzoekenden, reacties per woning en rapportcijfers (blz.104-105):

Woningzoekenden zijn personen die in de periode 1 oktober 2007 tot en met 30 september 2008 minimaal een keer hebben gereageerd op een gepubliceerde woning van WoonFriesland en/of die op 1 oktober 2008 stonden ingeschreven als woningzoekende bij Accolade Drachten, in % van het aantal huishoudens.

Reacties is het aantal reacties op gepubliceerde woningen van WoonFriesland door de betreffende personen, eveneens in % van het aantal huishoudens. Dit percentage kan hoger zijn dan het aantal personen (omdat mensen meerdere keren kunnen hebben gereageerd), maar ook lager (omdat woningzoekenden die staan ingeschreven bij Accolade Drachten niet hoeven te reageren op het aanbod van WoonFriesland). Woningzoekenden worden toebedeeld aan de (oude) woonbuurt van de betreffende personen. Daarbij worden alle woningzoekenden geteld.

Het aantal reacties per gepubliceerde woning is het gemiddeld aantal reacties op de gepubliceerde woningen die in de betreffende buurt liggen (mits er minimaal 4 woningen zijn gepubliceerd). Indien een woning binnen 20 weken opnieuw is gepubliceerd wordt dat niet als nieuwe publicatie beschouwd en worden de reacties bij elkaar geteld. Geteld worden alle reacties van starters, doorstromers en vestigers.

Rapportcijfers zijn de gemiddelde cijfers die bewoners gaven aan de kwaliteit van de woningen in de buurt (voor zover aan de buitenkant te zien) en de kwaliteit van hun eigen woning (technische kwaliteit, praktische indeling, grootte, enz.)

Rapportcijfer bewoners voor woningen in de buurt, per buurt

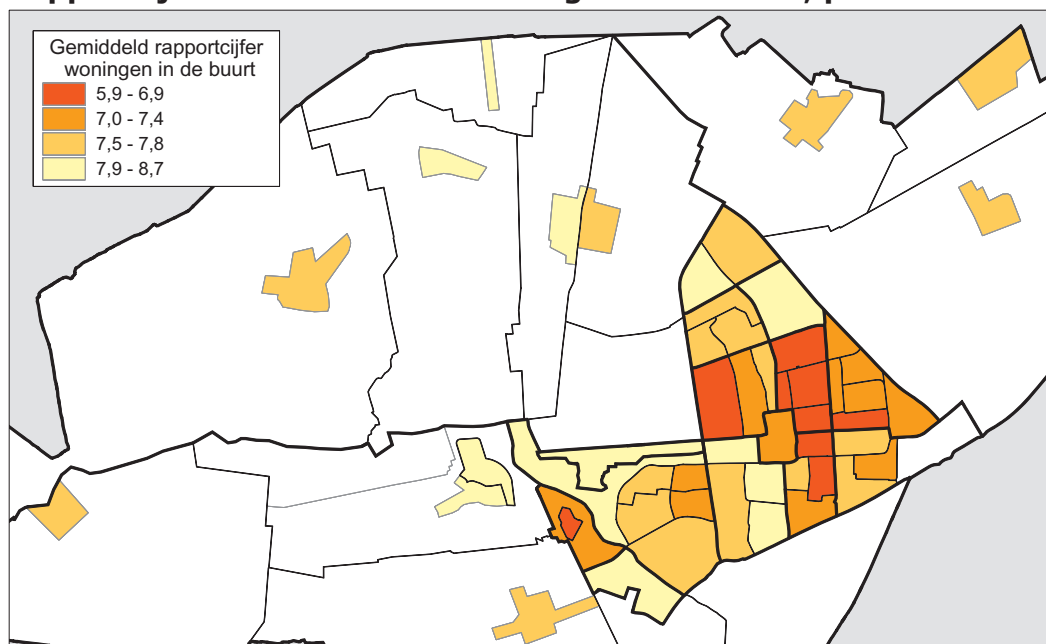

Diverse woninggegevens, per wijk

Wijkindeling	woningzoekend (in %)		reacties per gepubl. woning	woning-bezetting	econ. waarde (x1000€)	inhoud won.	rapportcijfer bew.		
	personen	reacties					eigen woning	woningen in buurt	
	2008	2005	2008						
1 Centrum	8%	7%	20%	19	1,5	180	321	7,4	7,1
2 De Wiken	12%	10%	34%	40	2,1	141	312	7,3	7,2
3 De Singels	6%	6%	10%	x	2,3	239	409	8,1	7,9
4 De Drait	7%	6%	17%	64	2,5	210	406	7,9	7,7
4a Drachtstervaart	4%	0%	13%	x	3,0	334	554	8,7	8,7
6 De Venen	11%	11%	24%	40	2,5	165	365	7,7	7,2
7 De Folgeren	9%	8%	21%	45	2,3	189	356	7,9	7,5
7a Fennepark	7%	4%	20%	x	2,9	314	477	8,6	8,7
7b Burmaniapark/Vrijburgh	7%	17%	15%	11	3,1	294	514	8,7	8,5
8 De Swetten	13%	12%	27%	87	2,1	151	311	7,3	7,0
9 De Bouwen	10%	10%	28%	40	1,8	136	264	7,2	6,8
10 Noord-Oost	17%	15%	36%	25	1,9	151	298	7,2	6,4
13 De Trisken	16%	14%	67%	16	2,3	153	326	7,6	7,1
13a Himsterhout	5%	4%	9%	x	3,1	310	485	8,6	8,7
Drachten totaal	11%	9%	27%	34	2,2	182	350	7,7	7,4
21 Buitengebied Noord	4%	4%	5%	x	2,5	259	429	8,0	7,8
22 Buitengebied West	4%	4%	10%	x	2,6	344	509	8,0	8,0
23 Buitengebied Oost	7%	5%	24%	x	2,6	257	427	7,9	7,7
Buitengebied totaal	5%	4%	13%	x	2,6	282	451	8,0	7,8
Gemeente totaal	10%	9%	25%	34	2,3	200	368	7,7	7,4

Bron: Accolade Drachten en WoonFriesland (woningzoekenden en reacties per woning), Gemeente Smallingerland (woningbezetting, waarde, inhoud) en Bewonersenquête. Meetdatum: najaar 2008 (woningzoekenden en reacties: 1 okt.2007-30 sept.2008 resp. 1 okt.2004-30 sept.2005).

Definities: De woningbezetting is het aantal inwoners gedeeld door het aantal woningen. Hierbij zijn de bewoners van Maartenswouden niet meegerekend. De economische waarde is de waarde van de woningen in duizenden euro's (inclusief tuin en bijgebouwen) zoals getaxeerd voor de WOZ, per 1 januari 2009 met als waardepeildatum 1 januari 2008. De woninginhoud is de gemiddelde inhoud van het woongedeelte van de woningen (dus exclusief garages enz.). Voor de definities van woningzoekenden, reacties en rapportcijfers zie de voorgaande bladzijde.

Diverse woninggegevens, per buurt

Buurtindeling	woningzoekend (in %)			reacties per gepubl. woning	woning- bezet- ting	econ. waarde (x1000€)	inhoud won.	rapportcijfer bew.	
	personen		reacties 2008					eigen woning	woningen in buurt
	2008	2005							
101 Centrum	8%	7%	20%	19	1,5	180	321	7,4	7,1
201 De Wiken noord	8%	5%	35%	x	2,4	186	359	7,9	7,1
202 De Wiken west	14%	16%	20%	35	2,4	140	348	7,5	7,4
203 De Wiken noordoost	13%	8%	54%	27	2,3	150	322	7,4	7,2
204 De Wiken centrum	14%	11%	30%	36	1,7	121	274	7,0	7,1
205 De Wiken oost	14%	13%	44%	58	2,3	150	326	7,2	6,9
206 De Wiken zuid	8%	6%	21%	x	2,1	147	321	7,5	7,3
301 De Peppel	7%	7%	11%	x	2,5	249	432	8,1	8,0
302 De Singels west	9%	9%	18%	x	2,3	189	381	7,9	7,7
303 De Singels oost	4%	4%	6%	x	1,8	264	356	8,3	7,9
304 De Singels zuid	0%	1%	0%	x	3,2	365	615	8,3	8,2
401 De Drait zuid	5%	3%	15%	x	3,0	300	499	8,2	7,8
402 De Drait west	2%	1%	2%	x	2,4	383	634	8,6	8,5
403 De Drait noordoost	7%	6%	28%	x	2,5	165	385	7,7	7,3
404 De Drait zuidoost	7%	6%	15%	x	2,6	176	376	7,9	7,3
405 De Drait noordwest	6%	2%	15%	x	2,7	229	415	8,0	7,8
406 De Drait zuidwest	10%	10%	21%	73	2,2	170	347	7,7	7,7
407-408 Drachtstervaart	4%	0%	13%	x	3,0	334	554	8,7	8,7
601 De Venen noord	8%	9%	27%	x	2,5	177	373	8,1	7,7
602 De Venen centrum	14%	14%	26%	40	2,4	138	345	7,4	7,0
603 De Venen zuid	7%	5%	16%	x	2,8	217	404	8,0	7,5
701 De Folgeren zuidwest	12%	11%	41%	45	2,3	165	324	7,8	7,5
702 De Folgeren noord	4%	6%	12%	x	2,5	260	445	8,1	7,5
703 De Folgeren centrum	9%	7%	11%	x	2,3	164	328	7,9	7,5
704 Fennepark	7%	4%	20%	x	2,9	314	477	8,6	8,7
705 Burmaniapark	7%	21%	16%	11	3,1	282	509	8,8	8,7
706 Vrijburgh	9%	6%	11%	x	2,9	382	549	7,9	7,7
801 De Swetten west	15%	14%	37%	86	2,2	137	312	7,0	6,7
802 De Swetten centrum	12%	12%	22%	88	1,9	131	281	7,4	7,0
803 De Swetten oost	8%	7%	18%	x	2,3	210	359	7,9	7,5
901 De Bouwen noord	13%	12%	54%	93	2,0	157	312	6,6	6,3
902 De Bouwen west	5%	8%	4%	16	1,7	148	242	8,0	7,5
903 De Bouwen oost	14%	12%	34%	74	2,3	157	306	6,9	6,3
904 De Bouwen zuid	9%	8%	28%	13	1,1	93	210	7,4	7,2
1001 Noord-Oost noord	13%	16%	27%	59	2,0	155	307	7,6	6,4
1002 Noord-Oost west	11%	15%	26%	34	2,0	174	329	7,4	6,8
1003 Noord-Oost zuid	16%	13%	37%	18	1,8	154	301	6,9	6,9
1004 Noord-Oost oost	24%	16%	47%	17	1,8	138	277	6,8	5,9
1301 De Trisken centrum	37%	31%	181%	16	2,0	116	254	6,8	6,3
1302 De Trisken rondom	9%	8%	24%	x	2,4	167	353	7,9	7,4
1303 Himsterhout	5%	4%	9%	x	3,1	310	485	8,6	8,7
2104 Opeinde, onder de Vaart	5%	6%	8%	x	2,4	227	400	7,7	7,5
2105 Opeinde, boven de Vaart	3%	2%	4%	x	2,7	293	467	8,4	8,1
2109 Nijega	4%	3%	1%	x	2,9	290	467	8,0	7,9
2110 Oudega	5%	3%	6%	x	2,4	250	416	8,0	7,7
2114 De Tike	2%	5%	2%	x	2,8	302	456	8,1	8,2
2201 Buitengebied west	5%	3%	2%	x	2,7	380	563	7,7	7,8
2202 De Wilgen / Smalle Ee	3%	2%	3%	x	2,6	399	559	7,8	8,0
2203 Sanding	2%	1%	1%	x	2,6	579	702	8,7	8,7
2206 Boornbergum	6%	6%	19%	x	2,6	248	419	7,9	7,8
2213 Veenhoop / Goëngahuizen	1%	4%	1%	x	2,8	367	545	7,8	7,7
2307 Drachtstercompagnie	13%	5%	61%	x	2,7	288	463	7,8	7,7
2308 Houtgehage	5%	5%	6%	x	2,6	244	411	7,6	7,5
2311 Rottevalle	4%	4%	5%	x	2,5	240	407	8,2	7,8
Gemeente totaal	10%	9%	25%	34	2,3	200	368	7,7	7,4

4 Sociale gegevens

Gegevens over inkomens en over WW- en arbeidsongeschiktheidsuitkeringen zijn alleen beschikbaar voor wijken en kernen, maar binnen Drachten niet per buurt. Het gemiddeld inkomen per persoon is door stelsel- en definitiewijzigingen gedaald van € 11.700 in 2002 naar € 11.300 in 2004. Van de mensen met een heel jaar inkomen behoort 44% tot de laagste inkomens (landelijk 40%). Dit aandeel lage inkomens is het hoogst in De Wiken (50%) en Noord-Oost (54%). Het aantal mensen met een bijstandsuitkering is sinds oktober 2005 met bijna een kwart gedaald van 1539 naar 1183. Het aantal niet-werkende werkzoekenden daalde met 33% van 2833 op 1 januari 2006 naar 1888 op 1 januari 2009. Bijstandsuitkeringen en werkzoekenden zijn er relatief veel in Noord-Oost, De Bouwen, De Venen, De Trisken centrum en De Venen centrum. Gegevens over andere uitkeringen zijn minder actueel. Eind maart 2006 waren er 2760 mensen met een arbeidsongeschiktheidsuitkering: 8% van het aantal inwoners van 15-64 jaar. Dit percentage is het hoogst in De Bouwen: 15%. Een jaar eerder waren er 1580 werkloosheidsuitkeringen (5%, maar het hoogst in Noord-Oost: 8%). Van alle inwoners in de gemeente volgt 3% een cursus bij De Meldij (muziek of creatief). Dat percentage is het hoogst in De Singels oost en Sanding. Het aantal abonnementen op voorstellingen van de Lawei komt overeen met 5% van de bevolking. Het maatschappelijk werk wordt bezocht door 3% van de huishoudens. Van alle mannen en vrouwen van 16-64 jaar heeft 66% full-time of part-time werk.

Sociale gegevens

Overzicht sociale gegevens, per wijk



Exacte cijfers en definities: blz.108 blz.110 blz.112 blz.114 blz.116

De verticale hulplijnen in deze grafieken komen overeen met het gemeentelijke gemiddelde.

Overzicht sociale gegevens, per buurt

Buurtindeling	Inkomens laagste 40%	Bijstands-uitkeringen	Niet-werkende werkzoekenden	Curisten Meldij	Cliënten alg. maatsch.werk
101 Centrum					
201 De Wiken noord					
202 De Wiken west					
203 De Wiken noordoost					
204 De Wiken centrum					
205 De Wiken zuid					
206 De Wiken oost					
301 De Peppel					
302 De Singels west					
303 De Singels oost					
304 De Singels zuid					
401 De Drait zuid					
402 De Drait west					
403 De Drait noordoost					
404 De Drait zuidoost					
405 De Drait noordwest					
406 De Drait zuidwest					
407-408 Drachtstervaart					
601 De Venen noord					
602 De Venen centrum					
603 De Venen zuid					
701 De Folgeren zuidwest					
702 De Folgeren noord					
703 De Folgeren centrum					
704 Fennepark					
705 Burmaniapark					
706 Vrijburgh					
801 De Swetten west					
802 De Swetten centrum					
803 De Swetten oost					
901 De Bouwen noord					
902 De Bouwen west					
903 De Bouwen oost					
904 De Bouwen zuid					
1001 Noord-Oost noord					
1002 Noord-Oost west					
1003 Noord-Oost zuid					
1004 Noord-Oost oost					
1301 De Trisken centrum					
1302 De Trisken rondom					
1303 Himsterhout					
2104 Opeinde, onder de Vaart	}				
2105 Opeinde, boven de Vaart					
2109 Nijega					
2110 Oudega					
2114 De Tike					
2201 Buitengebied west					
2202 De Wilgen / Smalle Ee					
2203 Sanding					
2206 Boornbergum					
2213 Veenhoop / Goëngahuizen					
2307 Drachtstercompagnie					
2308 Houtgehage					
2311 Rottevalle					
Gemeente totaal					
	gem.(44%)	gem.(5%)	gem.(5%)	gem.(3%)	gem.(3%)

Besteedbaar inkomen 2002 en 2004, per wijk

Wijkindeling	Besteedbaar inkomen per inwoner in euro's		aandeel per klasse in %			
			laagste 40%		hoogste 20%	
	2004	2002	2004	2002	2004	2002
1 Centrum	14.600	15.900	36%	34%	18%	x
2 De Wiken	10.300	10.900	50%	50%	x	x
3 De Singels	14.700	13.900	40%	42%	26%	25%
4 De Drait	12.200	12.500	38%	40%	23%	24%
4a Drachtstervaart	x	x	x	x	x	x
6 De Venen	9.900	10.200	47%	44%	13%	13%
7 De Folgeren	10.900	11.700	37%	38%	16%	17%
7a Fennepark	11.100	12.100	36%	33%	26%	28%
7b Burmaniapark/Vrijburgh	x	x	x	x	x	x
8 De Swetten	10.800	11.300	48%	47%	8%	8%
9 De Bouwen	12.500	12.300	48%	54%	11%	10%
10 Noord-Oost	10.100	10.700	54%	53%	6%	x
13 De Trisken	10.200	10.800	43%	40%	12%	12%
13a Himsterhout	11.200	11.700	32%	34%	26%	x
Drachten totaal	11.400	11.800	44%	44%	15%	15%
21 Buitengebied Noord	10.100	11.400	45%	x	18%	x
22 Buitengebied West	12.500	12.900	40%	x	27%	x
23 Buitengebied Oost	10.600	10.700	47%	46%	13%	x
Buitengebied totaal	10.800	11.500	45%	44%	18%	18%
Gemeente totaal	11.300	11.700	44%	44%	15%	15%
<i>Friesland totaal</i>	<i>11.100</i>	<i>11.700</i>	<i>44%</i>	<i>44%</i>	<i>16%</i>	<i>16%</i>
<i>Nederland totaal</i>	<i>12.200</i>	<i>12.900</i>	<i>40%</i>	<i>40%</i>	<i>20%</i>	<i>20%</i>

Besteedbaar inkomen 2002 en 2004, per buurt (buitengebied)

Buurtindeling	Besteedbaar inkomen per inwoner in euro's		aandeel per klasse in %			
			laagste 40%		hoogste 20%	
	2004	2002	2004	2002	2004	2002
2104/2105: Opeinde	10.500	11.800	44%	46%	16%	x
2109 Nijega	10.000	10.300	49%	x	18%	x
2110 Oudega	9.500	10.400	48%	45%	19%	x
2114 De Tike	11.100	15.800	32%	x	21%	x
2201 Buitengebied west	x	x	x	x	x	x
2202/2203 De Wilgen / Sanding	14.600	16.200	36%	x	37%	x
2206 Boornbergum	11.300	11.100	42%	43%	21%	x
2213 De Veenhoop	11.600	13.400	42%	x	22%	x
2307 Drachtstercompagnie	10.800	10.500	48%	47%	13%	x
2308 Houtgehage	10.400	10.600	45%	46%	8%	x
2311 Rottevalle	10.600	11.100	49%	46%	17%	x

Bron: CBS, Regionaal Inkomensonderzoek (RIO). Meetdatum: fiscaal jaar 2002 resp. 2004.

Definities: Het Regionaal Inkomensonderzoek van het CBS is voornamelijk gebaseerd op gegevens van de Belastingdienst. Daarbij is gebruik gemaakt van een steekproef van 5,5 miljoen personen (landelijk). De gegevens uit de fiscale administratie zijn aangevuld met niet belastbare inkomensbestanddelen uit andere bronnen, zoals huurtoeslag en studiefinanciering. Het besteedbaar inkomen is het bruto inkomen minus premies sociale zekerheid, andere betaalde overdrachten (bv. alimentatie voor ex-partner) en loon-, inkomsten- en vermogensbelasting. Bruto inkomen omvat winst uit onderneming, inkomsten uit arbeid en vermogen en bruto ontvangen overdrachten (bv. ABW, AOW, WAO). Het besteedbaar inkomen per inwoner is het totaal besteedbaar inkomen gedeeld door het aantal inwoners. Door een stelselherziening en definitiewijzigingen zijn de inkomens voor 2004 lager dan voor 2002. Voor de klasse-indeling van het besteedbaar inkomen wordt gebruik gemaakt van het besteedbaar inkomen van individuen die 52 weken inkomen hebben genoten. Deze individuen zijn voor geheel Nederland gerangschikt naar hoogte van het besteedbaar inkomen, zodat landelijk gezien 40% behoort tot de laagste inkomens (in 2004 maximaal 13.900 euro) en 20% tot de hoogste inkomens (in 2004 vanaf 24.300 euro).

Arbeidsongeschiktheids-/werkloosheidsuitkeringen, per wijk

Wijk- en buurtindeling	Arbeidsongeschiktheidsuitkeringen				Werkloosheidsuitkeringen		
	abs.	in %			abs.	in %	
	2006	2006	2005	2004	2005	2005	2004
1 Centrum	60	10%	10%	11%	20	4%	4%
2 De Wiken	380	10%	11%	11%	240	6%	6%
3 De Singels	190	8%	8%	8%	90	4%	3%
4 De Drait	260	7%	7%	11%	190	5%	4%
4a Drachtstervaart	x	x	x	x	x	x	x
6 De Venen	120	6%	7%	7%	100	5%	5%
7 De Folgeren	160	7%	7%	7%	100	4%	4%
7a Fennepark	30	3%	4%	3%	0	1%	x
7b Burmaniapark/Vrijburgh	x	4%	5%	x	x	0%	x
8 De Swetten	260	9%	10%	10%	140	4%	4%
9 De Bouwen	220	15%	16%	16%	60	4%	5%
10 Noord-Oost	290	11%	12%	12%	210	8%	7%
13 De Trisken	210	8%	9%	9%	160	6%	5%
13a Himsterhout	80	7%	5%	6%	0	0%	x
Drachten totaal	2.270	9%	9%	10%	1.310	5%	5%
21 Buitengebied Noord	190	7%	8%	8%	110	4%	4%
22 Buitengebied West	110	7%	7%	8%	30	2%	2%
23 Buitengebied Oost	190	8%	9%	10%	130	5%	5%
Buitengebied totaal	490	7%	8%	8%	270	4%	4%
Gemeente totaal	2.760	8%	9%	9%	1.580	5%	4%

Arbeidsongeschiktheids-/werkloosheidsuitkeringen, per buurt (buitengebied)

Wijk- en buurtindeling	Arbeidsongeschiktheidsuitkeringen				Werkloosheidsuitkeringen		
	abs.	in %			abs.	in %	
	2006	2006	2005	2004	2005	2005	2004
2104/2105: Opeinde	80	8%	9%	8%	40	4%	3%
2109 Nijega	20	6%	7%	7%	10	3%	4%
2110 Oudega	70	7%	7%	8%	50	4%	4%
2114 De Tike	20	7%	7%	9%	10	3%	3%
2201 Buitengebied west	x	x	x	x	x	x	x
2202/2203 De Wilgen / Sanding	30	6%	6%	6%	0	1%	1%
2206 Boornbergum	70	7%	8%	8%	20	2%	3%
2213 De Veenhoop	10	8%	8%	9%	10	3%	1%
2307 Drachtstercompagnie	60	6%	7%	9%	50	5%	5%
2308 Houtgehage	70	11%	13%	13%	40	5%	5%
2311 Rottevalle	60	8%	9%	9%	40	5%	4%

Bron: CBS, gebaseerd op gegevens UWV. Meetdatum 31 maart 2006, 2005 en 2004.

Definities: Arbeidsongeschiktheidsuitkeringen zijn mensen met een uitkering WAO, WAZ of Wajong per 31 maart, totaal (afgerond op tientallen) en in % van het aantal inwoners van 15-64 jaar. Werkloosheidsuitkeringen zijn WW-uitkeringen per 31 maart, absoluut en in % van inwoners van 15-64 jaar.

Bijstandsuitkeringen en subjectief inkomen, per wijk

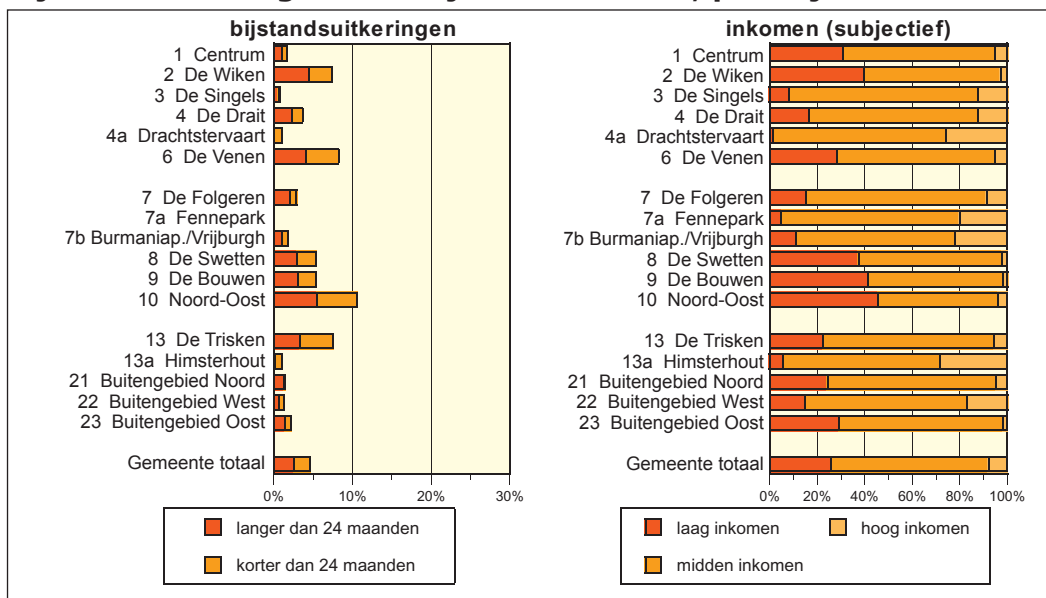

Bijstandsuitkeringen en huurachterstanden, per wijk

Wijkindeling	Bijstandsuitkeringen					Huurachterstand (in %)
	abs.	in %	2005	2003	>24 mnd.	
1 Centrum	11	2%	2%	2%	1%	0%
2 De Wiken	220	7%	11%	10%	4%	3%
3 De Singels	16	1%	2%	2%	1%	16%
4 De Drait	105	4%	5%	4%	2%	3%
4a Drachtstervaart	x	1%	0%	x	0%	5%
6 De Venen	102	8%	11%	9%	4%	3%
7 De Folgeren	44	3%	5%	5%	2%	4%
7a Fennepark	x	0%	0%	1%	0%	0%
7b Burmaniapark/Vrijburgh	5	2%	2%	x	1%	12%
8 De Swetten	123	5%	7%	7%	3%	2%
9 De Bouwen	109	5%	6%	5%	3%	5%
10 Noord-Oost	235	11%	14%	14%	5%	6%
13 De Trisken	119	7%	9%	9%	3%	8%
13a Himsterhout	x	1%	1%	1%	0%	3%
Drachten totaal	1.089	5%	7%	7%	3%	5%
21 Buitengebied Noord	23	1%	2%	2%	1%	1%
22 Buitengebied West	16	1%	2%	2%	1%	3%
23 Buitengebied Oost	33	2%	3%	2%	1%	2%
Buitengebied totaal	72	2%	2%	2%	1%	2%
Gemeente totaal	1.183	5%	6%	6%	3%	4%

Bron: Gemeente Smallingerland (bijstand), Accolade Drachten en WoonFriesland (huurachterstanden) en Bewonersenquête (subjectief inkomen). Meetdatum: 1 oktober 2008 (in grijs ook 2003 en 2005).

Definities: Bijstandsuitkeringen zijn lopende bijstandsuitkeringen (periodiek), absoluut en in % van het aantal huishoudens. ">24 mnd." is het aantal bijstandsuitkeringen dat al langer dan 24 maanden loopt (afgezien van korte onderbrekingen, bv. enkele weken uitzendwerk), eveneens in % van het aantal huishoudens.

Huurachterstanden zijn huurders van Accolade Drachten en WoonFriesland met een huurachterstand van minimaal een maand, in % van het aantal huurwoningen van deze corporaties. Het subjectief inkomen (rechtergrafiek) laat zien tot welke inkomensgroepen bewoners zichzelf rekenen. Daarbij werden geen inkomensgrenzen genoemd.

Bijstandsuitkeringen en huurachterstanden, per buurt

Buurtindeling	Bijstandsuitkeringen					Huurachterstand (in %)
	abs.	in %	2005	2003	>24 mnd.	
101 Centrum	11	2%	2%	2%	1%	0%
201 De Wiken noord	11	8%	8%	10%	6%	0%
202 De Wiken west	29	9%	12%	9%	5%	0%
203 De Wiken noordoost	33	7%	10%	10%	4%	6%
204 De Wiken centrum	91	11%	15%	15%	6%	2%
205 De Wiken zuid	41	8%	12%	12%	5%	4%
206 De Wiken oost	15	2%	4%	4%	1%	0%
301 De Peppel	5	1%	1%	1%	0%	x
302 De Singels west	11	2%	3%	3%	1%	1%
303 De Singels oost	x	0%	1%	1%	0%	58%
304 De Singels zuid	x	1%	0%	0%	0%	x
401 De Drait zuid	5	1%	2%	2%	1%	3%
402 De Drait west	x	1%	1%	1%	0%	x
403 De Drait noordoost	21	6%	9%	7%	4%	1%
404 De Drait zuidoost	18	4%	4%	5%	2%	4%
405 De Drait noordwest	x	0%	1%	0%	0%	x
406 De Drait zuidwest	61	7%	8%	7%	4%	4%
407-408 Drachtstervaart	x	1%	0%	x	0%	5%
601 De Venen noord	5	2%	2%	2%	1%	x
602 De Venen centrum	90	13%	17%	15%	6%	3%
603 De Venen zuid	7	2%	4%	3%	1%	x
701 De Folgeren zuidwest	24	5%	7%	7%	3%	7%
702 De Folgeren noord	x	0%	1%	4%	0%	x
703 De Folgeren centrum	20	3%	6%	5%	2%	2%
704 Fennepark	x	0%	0%	1%	0%	0%
705 Burmaniapark	5	2%	1%	x	1%	12%
706 Vrijburgh	x	0%	6%	x	0%	x
801 De Swetten west	69	7%	9%	10%	4%	2%
802 De Swetten centrum	44	5%	7%	7%	3%	2%
803 De Swetten oost	10	2%	3%	2%	1%	0%
901 De Bouwen noord	16	5%	5%	6%	3%	47%
902 De Bouwen west	20	4%	4%	2%	2%	1%
903 De Bouwen oost	47	7%	8%	8%	4%	3%
904 De Bouwen zuid	26	5%	4%	3%	3%	1%
1001 Noord-Oost noord	73	9%	13%	16%	5%	6%
1002 Noord-Oost west	15	7%	7%	5%	4%	2%
1003 Noord-Oost zuid	50	10%	12%	12%	6%	9%
1004 Noord-Oost oost	97	13%	17%	17%	6%	5%
1301 De Trisken centrum	75	17%	21%	22%	7%	10%
1302 De Trisken rondom	44	4%	4%	5%	2%	5%
1303 Himsterhout	x	1%	1%	1%	0%	3%
2104 Opeinde, onder de Vaart	11	3%	3%	3%	2%	1%
2105 Opeinde, boven de Vaart	x	1%	1%	1%	1%	x
2109 Nijega	x	2%	2%	1%	1%	x
2110 Oudega	12	2%	2%	3%	1%	1%
2114 De Tike	x	1%	2%	2%	0%	x
2201 Buitengebied west	x	1%	2%	3%	1%	x
2202 De Wilgen / Smalle Ee	x	0%	1%	1%	0%	x
2203 Sanding	x	0%	0%	0%	0%	x
2206 Boornbergum	16	3%	3%	3%	1%	4%
2213 Veenhoop / Goëngahuizen	x	1%	1%	2%	1%	x
2307 Drachtstercompagnie	7	1%	3%	2%	1%	3%
2308 Houtgehage	10	3%	4%	4%	2%	3%
2311 Rottevalle	16	3%	2%	2%	2%	1%
Gemeente totaal	1.183	5%	6%	6%	3%	4%

Niet-werkende werkzoekenden (in %), per buurt

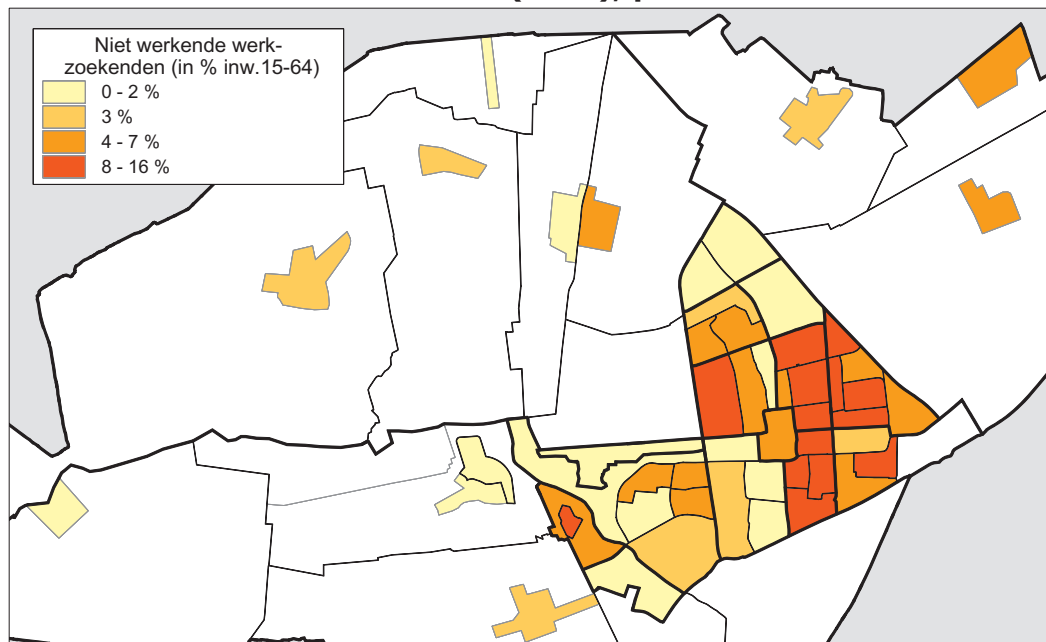

Niet-werkende werkzoekenden, per wijk

Wijkindeling	totaal abs.	totaal in %			> 24 maand in %	naar geslacht in %	
		2008	2005	2003		man	vrouw
1 Centrum	26	5%	8%	6%	x	6%	4%
2 De Wiken	312	8%	12%	13%	4%	8%	9%
3 De Singels	54	2%	4%	5%	1%	2%	3%
4 De Drait	188	4%	6%	6%	2%	4%	5%
4a Drachtstervaart	x	1%	4%	x	x	x	x
6 De Venen	152	8%	11%	11%	4%	8%	8%
7 De Folgeren	88	4%	6%	7%	2%	3%	4%
7a Fennepark	x	1%	2%	3%	x	x	x
7b Burmaniapark/Vrijburgh	12	2%	7%	x	x	x	x
8 De Swetten	190	6%	10%	10%	3%	6%	7%
9 De Bouwen	147	10%	11%	11%	5%	10%	10%
10 Noord-Oost	328	12%	15%	18%	5%	11%	13%
13 De Trisken	180	7%	10%	11%	3%	7%	7%
13a Himsterhout	14	1%	4%	3%	x	x	x
Drachten totaal	1.706	6%	9%	10%	3%	6%	6%
21 Buitengebied Noord	76	3%	5%	4%	1%	4%	2%
22 Buitengebied West	41	2%	4%	3%	1%	2%	2%
23 Buitengebied Oost	94	4%	6%	6%	1%	3%	4%
Buitengebied totaal	211	3%	5%	4%	1%	3%	3%
Gemeente totaal	1.917	5%	8%	9%	2%	5%	6%

Bron: UWV Werkbedrijf. Meetdatum: 31 december 2008 (in grijs: 31 december 2005 en 1 oktober 2003).

Definities: Niet-werkende werkzoekenden zijn personen die geen werk hebben voor meer dan 12 uur per week en bij UWV Werkbedrijf (voorheen CWI) staan ingeschreven, totaal (absoluut en in % van het totaal aantal inwoners van 15 t/m 64 jaar), langer dan 24 maanden ingeschreven (in % van het totaal aantal inwoners van 15 t/m 64 jaar) en naar geslacht (in % van het aantal mannelijke resp. vrouwelijke inwoners van 15 t/m 64 jaar). Deze aantallen (uitgezonderd het totaalpercentage) worden alleen weergegeven bij minimaal 10 werkzoekenden. Als het er minder zijn, worden ze ook niet meegeteld op wijkniveau, maar alleen bij de cijfers op gemeentenniveau.

Niet-werkende werkzoekenden, per buurt

Buurtindeling	totaal abs.	totaal in %			> 24 maand in %	naar geslacht in %	
		2008	2005	2003		man	vrouw
101 Centrum	26	5%	8%	6%	x	6%	4%
201 De Wiken noord	20	9%	8%	x	4%	10%	x
202 De Wiken west	41	10%	15%	23%	5%	9%	10%
203 De Wiken noordoost	44	7%	13%	12%	4%	8%	7%
204 De Wiken centrum	104	11%	15%	16%	5%	10%	12%
205 De Wiken zuid	68	9%	15%	14%	4%	9%	10%
206 De Wiken oost	35	4%	7%	7%	1%	4%	4%
301 De Peppel	x	1%	3%	3%	x	x	x
302 De Singels west	34	3%	6%	6%	2%	3%	4%
303 De Singels oost	x	2%	5%	6%	x	x	x
304 De Singels zuid	x	1%	1%	x	x	x	x
401 De Drait zuid	15	3%	3%	3%	x	4%	x
402 De Drait west	x	2%	3%	3%	x	x	x
403 De Drait noordoost	31	5%	7%	8%	2%	4%	5%
404 De Drait zuidoost	32	4%	6%	7%	1%	3%	5%
405 De Drait noordwest	18	2%	2%	4%	x	x	4%
406 De Drait zuidwest	85	6%	9%	8%	3%	5%	8%
407-408 Drachtstervaart	x	1%	4%	x	x	x	x
601 De Venen noord	13	3%	5%	4%	x	x	x
602 De Venen centrum	121	11%	17%	16%	6%	11%	11%
603 De Venen zuid	18	4%	5%	5%	x	4%	x
701 De Folgeren zuidwest	31	4%	7%	8%	1%	4%	4%
702 De Folgeren noord	17	3%	4%	6%	x	x	3%
703 De Folgeren centrum	40	4%	8%	7%	2%	4%	4%
704 Fennepark	x	1%	2%	3%	x	x	x
705 Burmaniapark	12	2%	7%	x	x	x	x
706 Vrijburgh	x	x	7%	x	x	x	x
801 De Swetten west	106	8%	11%	12%	4%	8%	9%
802 De Swetten centrum	67	6%	10%	11%	2%	6%	7%
803 De Swetten oost	17	2%	8%	5%	x	x	x
901 De Bouwen noord	34	8%	6%	10%	3%	10%	7%
902 De Bouwen west	15	8%	9%	8%	x	x	x
903 De Bouwen oost	79	11%	13%	11%	5%	10%	13%
904 De Bouwen zuid	19	12%	15%	15%	8%	15%	x
1001 Noord-Oost noord	101	10%	14%	18%	5%	9%	11%
1002 Noord-Oost west	20	7%	9%	5%	x	8%	x
1003 Noord-Oost zuid	57	10%	12%	16%	4%	9%	11%
1004 Noord-Oost oost	150	16%	19%	22%	6%	15%	18%
1301 De Trisken centrum	99	16%	18%	21%	6%	15%	18%
1302 De Trisken rondom	81	4%	7%	8%	2%	4%	4%
1303 Himsterhout	14	1%	4%	3%	x	x	x
2104 Opeinde, onder de Vaart	23	4%	6%	4%	2%	4%	4%
2105 Opeinde, boven de Vaart	x	2%	2%	3%	x	x	x
2109 Nijega	11	3%	3%	5%	x	x	x
2110 Oudega	29	3%	5%	5%	x	3%	x
2114 De Tike	x	2%	5%	x	x	x	x
2201 Buitengebied west	x	1%	3%	4%	x	x	x
2202 De Wilgen / Smalle Ee	x	1%	3%	x	x	x	x
2203 Sanding	x	1%	2%	x	x	x	x
2206 Boornbergum	29	3%	6%	4%	2%	3%	3%
2213 Veenhoop / Goëngahuizen	x	1%	2%	x	x	x	x
2307 Drachtstercompagnie	36	5%	7%	6%	1%	5%	4%
2308 Houtigehage	29	4%	7%	8%	2%	4%	5%
2311 Rottevalle	29	3%	5%	5%	x	3%	4%
Gemeente totaal	1.917	5%	8%	9%	2%	5%	6%

Abonnementen Lawei (in %), per buurt

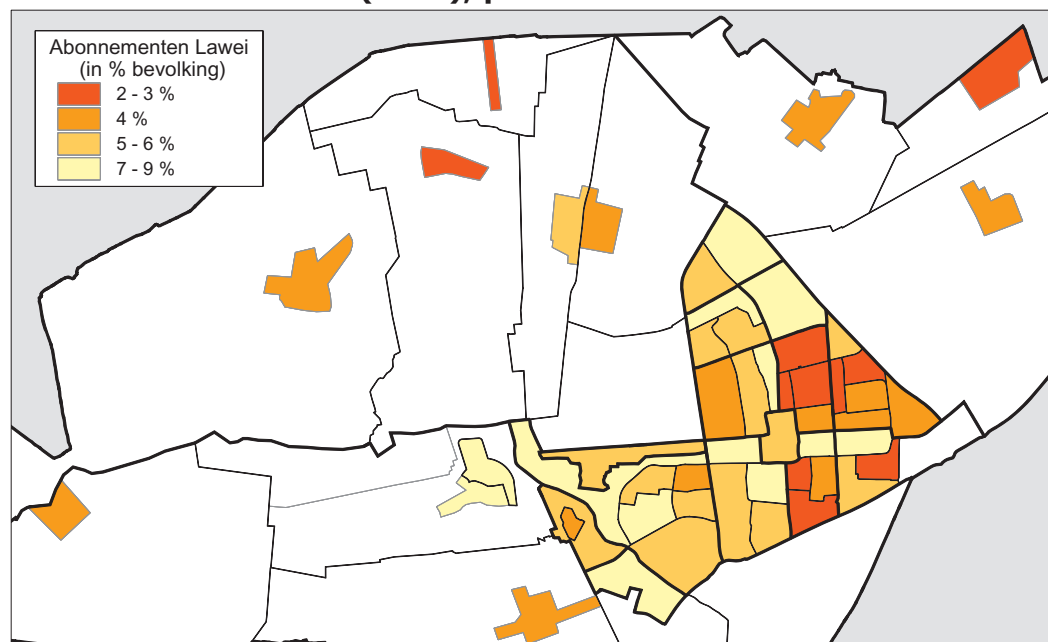

Cursisten Meldij en abonnementen Lawei, per wijk

Wijkindeling	Cursisten De Meldij						De Lawei abonnem.
	jeugd	volw.	muziek	creatief	totaal	2005	
1 Centrum	7%	2%	1%	1%	2%	2%	6%
2 De Wiken	4%	1%	1%	0%	1%	2%	4%
3 De Singels	11%	3%	4%	1%	5%	4%	7%
4 De Drait	8%	2%	2%	1%	3%	4%	7%
4a Drachtstervaart	6%	2%	2%	1%	3%	2%	6%
6 De Venen	4%	1%	1%	1%	2%	3%	5%
7 De Folgeren	9%	2%	3%	1%	3%	4%	6%
7a Fennepark	12%	2%	4%	1%	5%	6%	7%
7b Burmaniapark/Vrijburgh	5%	1%	2%	0%	2%	2%	6%
8 De Swetten	5%	1%	1%	0%	2%	2%	5%
9 De Bouwen	3%	0%	1%	0%	1%	1%	4%
10 Noord-Oost	4%	0%	1%	0%	1%	1%	3%
13 De Trisken	6%	1%	2%	1%	3%	3%	5%
13a Himsterhout	12%	3%	5%	1%	6%	5%	8%
Drachten totaal	7%	1%	2%	1%	3%	3%	5%
21 Buitengebied Noord	8%	1%	2%	0%	3%	3%	4%
22 Buitengebied West	12%	2%	4%	1%	4%	5%	5%
23 Buitengebied Oost	7%	1%	2%	0%	2%	2%	4%
Buitengebied totaal	8%	1%	2%	1%	3%	3%	4%
Gemeente totaal	7%	1%	2%	1%	3%	3%	5%

Bron: Bestanden De Meldij en De Lawei. Meetdatum: najaar 2008 (Meldij ook najaar 2005).

Definities: Cursisten van De Meldij zijn personen die in het najaar van 2008 een cursus hebben gevolgd bij De Meldij (totaal aantal ook najaar 2005). Alle cursisten worden tweemaal weergegeven, eerst onderscheiden naar leeftijd en vervolgens naar het soort cursus (muziek of creatief). De cijfers worden weergegeven in % van het aantal inwoners (jeugd en volwassenen in % van het aantal inwoners t/m 17 jaar resp. van 18 jaar en ouder).

Abonnementhouders van De Lawei zijn personen die aan het begin van het seizoen 2008/2009 kaarten hebben gereserveerd voor voorstellingen, in % van het totaal aantal inwoners.

Cursisten Meldij en abonnementen Lawei, per buurt

Buurtindeling	Cursisten De Meldij						De Lawei abonnem.
	jeugd	volw.	muziek	creatief	totaal	2005	
101 Centrum	7%	2%	1%	1%	2%	2%	6%
201 De Wiken noord	5%	2%	2%	0%	3%	2%	5%
202 De Wiken west	2%	0%	0%	0%	1%	1%	3%
203 De Wiken noordoost	3%	1%	1%	1%	2%	1%	3%
204 De Wiken centrum	3%	0%	1%	0%	1%	1%	4%
205 De Wiken zuid	2%	1%	1%	0%	1%	1%	4%
206 De Wiken oost	8%	2%	3%	0%	3%	3%	4%
301 De Peppel	11%	2%	3%	1%	4%	5%	9%
302 De Singels west	8%	2%	2%	1%	3%	3%	6%
303 De Singels oost	15%	8%	8%	1%	8%	3%	9%
304 De Singels zuid	30%	2%	3%	1%	5%	5%	6%
401 De Drait zuid	12%	1%	3%	1%	3%	5%	6%
402 De Drait west	10%	3%	2%	2%	4%	5%	9%
403 De Drait noordoost	4%	2%	2%	1%	3%	4%	4%
404 De Drait zuidoost	6%	1%	2%	1%	2%	3%	6%
405 De Drait noordwest	13%	3%	4%	1%	5%	6%	8%
406 De Drait zuidwest	7%	1%	2%	1%	3%	4%	6%
407-408 Drachtstervaart	6%	2%	2%	1%	3%	2%	6%
601 De Venen noord	5%	2%	2%	1%	3%	3%	7%
602 De Venen centrum	2%	1%	1%	0%	1%	1%	3%
603 De Venen zuid	8%	3%	3%	2%	4%	6%	6%
701 De Folgeren zuidwest	11%	2%	3%	0%	4%	5%	5%
702 De Folgeren noord	8%	2%	3%	1%	3%	5%	7%
703 De Folgeren centrum	8%	2%	3%	1%	3%	3%	6%
704 Fennepark	12%	2%	4%	1%	5%	6%	7%
705 Burmaniapark	6%	1%	2%	0%	3%	3%	6%
706 Vrijburgh	0%	0%	0%	0%	0%	0%	8%
801 De Swetten west	2%	0%	1%	0%	1%	1%	4%
802 De Swetten centrum	4%	1%	1%	1%	1%	1%	5%
803 De Swetten oost	10%	2%	4%	0%	4%	4%	7%
901 De Bouwen noord	2%	1%	0%	0%	1%	1%	7%
902 De Bouwen west	2%	0%	0%	0%	0%	1%	3%
903 De Bouwen oost	4%	0%	1%	0%	1%	1%	4%
904 De Bouwen zuid	0%	0%	0%	0%	0%	0%	3%
1001 Noord-Oost noord	4%	0%	1%	0%	1%	1%	3%
1002 Noord-Oost west	6%	1%	1%	0%	2%	1%	3%
1003 Noord-Oost zuid	2%	1%	1%	0%	1%	2%	4%
1004 Noord-Oost oost	3%	1%	1%	0%	1%	1%	3%
1301 De Trisken centrum	3%	1%	1%	0%	1%	2%	4%
1302 De Trisken rondom	7%	2%	2%	1%	3%	3%	6%
1303 Himsterhout	12%	3%	5%	1%	6%	5%	8%
2104 Opeinde, onder de Vaart	5%	1%	1%	1%	2%	3%	4%
2105 Opeinde, boven de Vaart	9%	1%	2%	1%	3%	6%	5%
2109 Nijega	11%	0%	3%	0%	3%	3%	3%
2110 Oudega	6%	1%	2%	0%	2%	3%	4%
2114 De Tike	15%	1%	4%	0%	4%	2%	2%
2201 Buitengebied west	5%	1%	1%	1%	2%	3%	6%
2202 De Wilgen / Smalle Ee	8%	3%	4%	1%	4%	6%	7%
2203 Sanding	13%	5%	3%	3%	7%	7%	8%
2206 Boornbergum	15%	1%	5%	0%	5%	5%	4%
2213 Veenhoop / Goëngahuizen	5%	1%	2%	0%	2%	1%	4%
2307 Drachtstercompagnie	11%	0%	3%	0%	3%	3%	4%
2308 Houtgehage	3%	1%	1%	1%	1%	1%	3%
2311 Rottevalle	5%	1%	1%	0%	2%	3%	4%
Gemeente totaal	7%	1%	2%	1%	3%	3%	5%

Opleiding en arbeidssituatie, per wijk

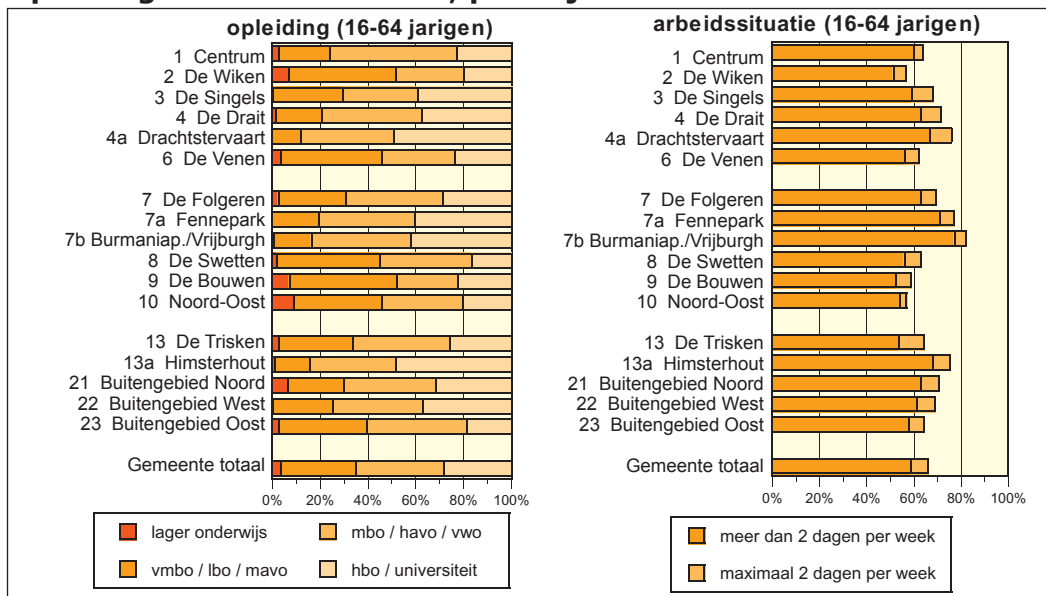

Bron: Bewonersenquête (najaar 2008).

Maatschappelijk werk, welzijnswerk en ouderenwerk, per wijk

Wijkindeling	cliënten algemeen maatschappelijk werk (in %)	deelname activiteiten MOS	
		welzijnswerk (%)	ouderenwerk (%)
1 Centrum	1%	2%	75%
2 De Wiken	5%	0%	11%
3 De Singels	1%	2%	19%
4 De Drait	2%	2%	11%
4a Drachtstervaart	1%	1%	11%
6 De Venen	5%	0%	11%
7 De Folgeren	3%	0%	11%
7a Fennepark	1%	0%	9%
7b Burmaniapark/Vrijburgh	3%	1%	47%
8 De Swetten	4%	0%	17%
9 De Bouwen	2%	1%	18%
10 Noord-Oost	6%	1%	13%
13 De Trisken	5%	2%	4%
13a Himsterhout	1%	1%	7%
Drachten totaal	3%	1%	17%
21 Buitengebied Noord	2%	0%	7%
22 Buitengebied West	1%	1%	8%
23 Buitengebied Oost	3%	0%	4%
Buitengebied totaal	2%	0%	6%
Gemeente totaal	3%	1%	15%

Bron: Bestanden Stichting Maatschappelijk Werk Fryslân en Maatschappelijke Ondersteuning Smallingerland (MOS). Meetdatum: okt.2007-okt.2008 (maatsch.werk), maart 2009 (MOS).

Definities: Maatschappelijk werk is het aantal personen/huishoudens dat gedurende 12 maanden gebruik maakte van het algemeen maatschappelijk werk (in % van aantal huishoudens). Welzijnswerk en ouderenwerk is het aantal personen dat in maart 2009 heeft deelgenomen aan activiteiten van MOS en daarbij een postcode-presentielijst heeft ingevuld (in % van inwoners). Ouderenwerk betreft activiteiten voor ouderen bij Dienstencentrum Holdert en WZC De Wiken en wordt weergegeven in % van inwoners vanaf 60 jaar. Welzijnswerk betreft activiteiten op de locaties De Drait, De Wiken en De Skammel. Omdat niet alle locaties in de inventarisatie zijn meegenomen en presentielijsten altijd een momentopname bieden, zijn de cijfers slechts indicatief en niet te vergelijken met voorgaande jaren.

Maatschappelijk werk, welzijnswerk en ouderenwerk, per buurt

Buurtindeling	cliënten algemeen maatschappelijk werk (in %)	deelname activiteiten MOS	
		welzijnswerk (%)	ouderenwerk (%)
101 Centrum	1%	2%	75%
201 De Wiken noord	5%	0%	3%
202 De Wiken west	4%	0%	13%
203 De Wiken noordoost	4%	0%	6%
204 De Wiken centrum	5%	1%	12%
205 De Wiken zuid	8%	1%	7%
206 De Wiken oost	5%	1%	22%
301 De Peppel	2%	1%	11%
302 De Singels west	1%	2%	13%
303 De Singels oost	0%	3%	39%
304 De Singels zuid	0%	1%	8%
401 De Drait zuid	1%	1%	10%
402 De Drait west	3%	2%	16%
403 De Drait noordoost	3%	2%	18%
404 De Drait zuidoost	3%	2%	7%
405 De Drait noordwest	1%	3%	6%
406 De Drait zuidwest	3%	2%	11%
407-408 Drachtstervaart	1%	1%	11%
601 De Venen noord	2%	1%	11%
602 De Venen centrum	8%	1%	12%
603 De Venen zuid	1%	0%	11%
701 De Folgeren zuidwest	2%	0%	6%
702 De Folgeren noord	3%	0%	14%
703 De Folgeren centrum	3%	0%	10%
704 Fennepark	1%	0%	9%
705 Burmaniapark	3%	1%	71%
706 Vrijburgh	0%	2%	25%
801 De Swetten west	5%	1%	13%
802 De Swetten centrum	4%	0%	19%
803 De Swetten oost	1%	0%	20%
901 De Bouwen noord	3%	1%	14%
902 De Bouwen west	1%	2%	33%
903 De Bouwen oost	4%	1%	10%
904 De Bouwen zuid	2%	0%	7%
1001 Noord-Oost noord	7%	1%	6%
1002 Noord-Oost west	4%	0%	3%
1003 Noord-Oost zuid	4%	1%	19%
1004 Noord-Oost oost	6%	1%	23%
1301 De Trisken centrum	8%	3%	0%
1302 De Trisken rondom	3%	2%	4%
1303 Himsterhout	1%	1%	7%
2104 Opeinde, onder de Vaart	1%	0%	8%
2105 Opeinde, boven de Vaart	3%	0%	13%
2109 Nijega	1%	0%	0%
2110 Oudega	2%	0%	4%
2114 De Tike	2%	0%	10%
2201 Buitengebied west	2%	1%	15%
2202 De Wilgen / Smalle Ee	0%	1%	9%
2203 Sanding	0%	1%	6%
2206 Boornbergum	2%	1%	7%
2213 Veenhoop / Goëngahuizen	4%	1%	2%
2307 Drachtstercompagnie	2%	0%	3%
2308 Houtigehage	5%	0%	0%
2311 Rottevalle	2%	0%	8%
Gemeente totaal	3%	1%	15%

5 Leefbaarheid

Inwoners van de gemeente Smallerland beoordelen hun buurt in het algemeen gemiddeld met een 7,5, vrijwel gelijk aan 2006. Het rapportcijfer voor de kwaliteit van de woonomgeving (inrichting straten, straatmeubilair) is lager maar ook bijna gelijk aan vorig jaar: 6,8. In de wijken Noord-Oost en Burmaniapark/Vrijburgh is het cijfer voor de woonomgeving het laagst. Het onderhoud van de bestrating wordt beoordeeld met een 6,3. In 2006 was dat nog 6,1 en in 2001 zelfs 5,7. Vooral in De Wiken, De Drait, De Tike, Boornbergum en Rottevalle is de tevredenheid over het onderhoud van de bestrating sinds 2006 toegenomen. De sociale cohesie bleef de afgelopen jaren ongeveer constant. De sociale cohesie is het sterkst in de dorpen, en in Drachten in De Singels, Drachtstervaart en Himsterhout. Ook het rapportcijfer voor betrokkenheid bij de buurt bleef ongeveer gelijk. Het cijfer voor vervuiling steeg van 6,3 naar 6,6. Bewoners ervaren dus minder vervuiling, vooral in De Swetten, Noord-Oost, Opeinde en Boornbergum. De bekendheid van de Wijkraden is in bijna alle wijken van Drachten afgenomen. Het aantal bewoners dat zich verantwoordelijk voelt voor de wijk (83%) of actief was om de buurt te verbeteren (19%) bleef vrijwel gelijk. Het aandeel dat vindt dat de gemeente bewoners voldoende betreft bij veranderingen in de buurt is duidelijk gestegen (van 22 naar 30%). In vergelijking met 2 jaar geleden willen de bewoners vooral minder geld besteden aan hondenpoep. Het aantal meldingen bij de politie op gebied van leefbaarheid bleef de afgelopen twee jaar ongeveer gelijk. Al met al vindt 15% van de bewoners dat hun buurt afgelopen jaar vooruit ging en 12% zag achteruitgang; komende jaren verwacht men ongeveer hetzelfde. Het aantal bewoners dat achteruitgang verwacht daalde sinds 2001 van 16 naar 12%.

Overzicht leefbaarheidsgegevens (rapportcijfers), per wijk

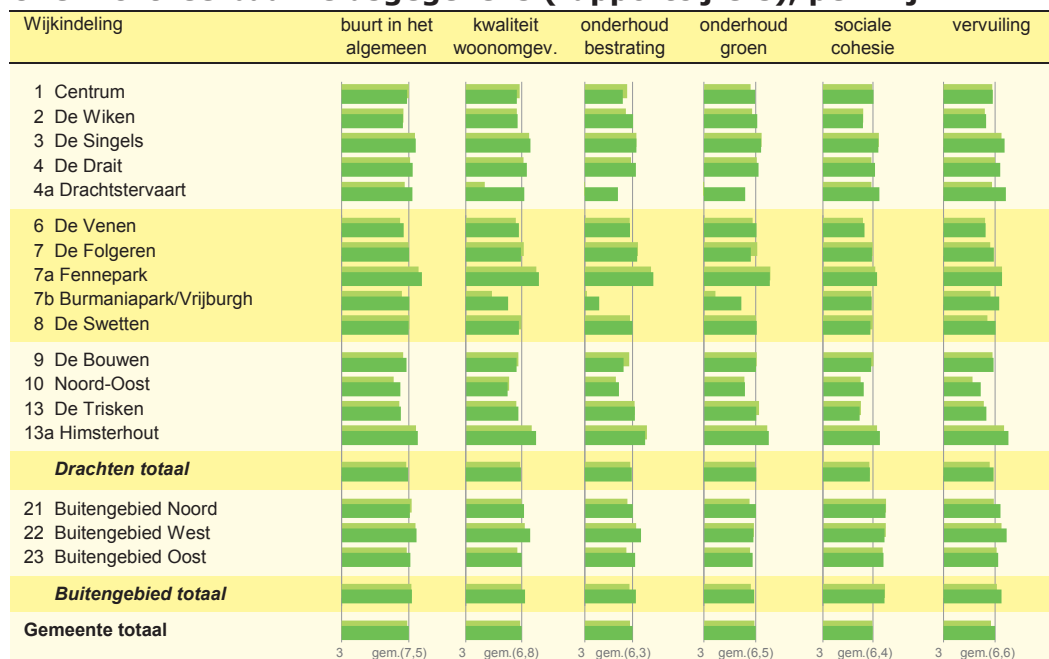

Exacte cijfers en definities: blz.120 blz.120 blz.120 blz.120 blz.122 blz.122

De verticale hulplijnen in deze grafieken komen overeen met het gemeentelijke gemiddelde.

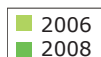

Overzicht leefbaarheidsgegevens (rapportcijfers), per buurt

Buurtindeling	buurt in het algemeen	kwaliteit woonomgev.	onderhoud bestrating	onderhoud groen	sociale cohesie	vervuiling
101 Centrum						
201 De Wiken noord						
202 De Wiken west						
203 De Wiken noordoost						
204 De Wiken centrum						
205 De Wiken zuid						
206 De Wiken oost						
301 De Peppel						
302 De Singels west						
303 De Singels oost						
304 De Singels zuid						
401 De Drait zuid						
402 De Drait west						
403 De Drait noordoost						
404 De Drait zuidoost						
405 De Drait noordwest						
406 De Drait zuidwest						
407-408 Drachtstervaart						
601 De Venen noord						
602 De Venen centrum						
603 De Venen zuid						
701 De Folgeren zuidwest						
702 De Folgeren noord						
703 De Folgeren centrum						
704 Fennepark						
705 Burmaniapark						
706 Vrijburgh						
801 De Swetten west						
802 De Swetten centrum						
803 De Swetten oost						
901 De Bouwen noord						
902 De Bouwen west						
903 De Bouwen oost						
904 De Bouwen zuid						
1001 Noord-Oost noord						
1002 Noord-Oost west						
1003 Noord-Oost zuid						
1004 Noord-Oost oost						
1301 De Trisken centrum						
1302 De Trisken rondom						
1303 Himsterhout						
2104 Opeinde, onder de Vaart						
2105 Opeinde, boven de Vaart						
2109 Nijega						
2110 Oudega						
2114 De Tike						
2201 Buitengebied west						
2202 De Wilgen / Smalle Ee						
2203 Sanding						
2206 Boornbergum						
2213 Veenhoop / Goëngahuizen						
2307 Drachtstercompagnie						
2308 Houtgehage						
2311 Rottevalle						
Gemeente totaal	3 gem.(7,5)	3 gem.(6,8)	3 gem.(6,3)	3 gem.(6,5)	3 gem.(6,4)	3 gem.(6,6)

Leefbaarheid

Score algemene evaluatie van de buurt, per buurt

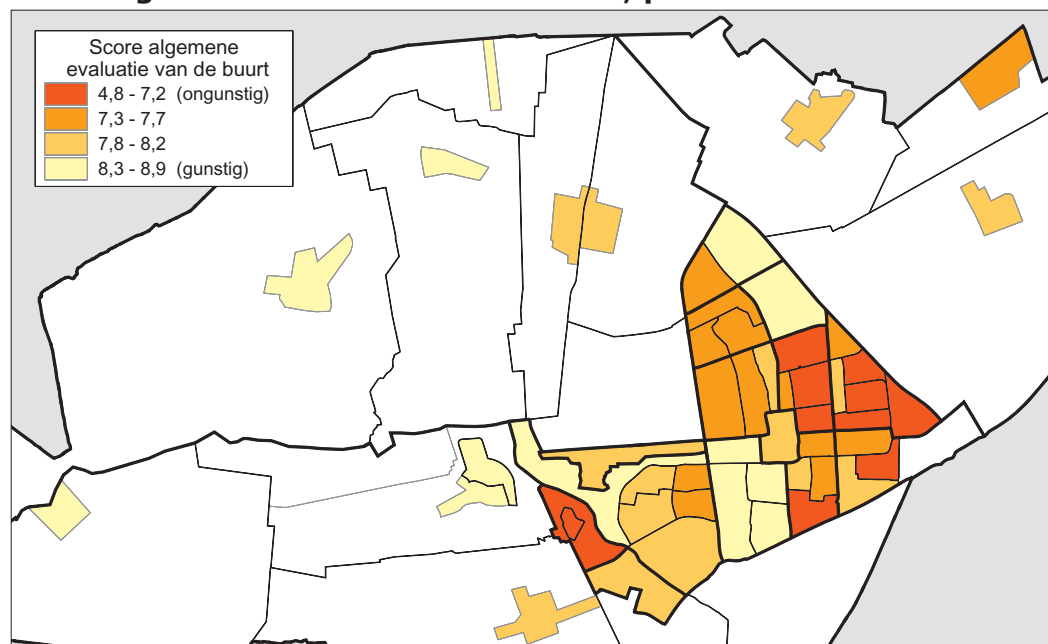

Oordeel bewoners over fysieke woonomgeving, per wijk

Wijkindeling	cijfer algemeen		alg.eval.buurt		woon- omgeving	onderhoud bestrating	onderhoud groen	zorg bew. huis&tuin
	2008	2006	2008	2006				
1 Centrum	7,4	7,5	8,0	7,9	6,5	5,6	6,5	6,9
2 De Wiken	7,1	7,1	7,1	7,1	6,5	6,3	6,6	6,5
3 De Singels	8,0	7,9	8,5	8,3	7,4	6,6	6,9	7,4
4 De Drait	7,8	7,6	8,0	7,8	7,1	6,5	6,7	7,2
4a Drachtstervaart	7,7	7,2	8,1	8,1	7,0	5,3	5,8	7,6
6 De Venen	7,2	6,9	7,0	6,9	6,6	6,1	6,6	6,4
7 De Folgeren	7,5	7,5	7,6	7,7	6,7	6,6	6,2	6,9
7a Fennepark	8,4	8,2	8,5	8,2	8,0	7,7	7,5	8,0
7b Burmaniapark/Vrijburgh	7,5	7,0	7,6	7,8	5,9	4,0	5,5	7,4
8 De Swetten	7,5	7,5	7,5	7,5	6,6	6,3	6,6	6,8
9 De Bouwen	7,4	7,1	7,5	7,4	6,5	5,7	6,5	6,6
10 Noord-Oost	6,9	6,5	6,8	6,5	5,8	5,4	5,8	5,9
13 De Trisken	7,0	6,9	6,4	6,5	6,6	6,5	6,5	6,3
13a Himsterhout	8,1	8,0	8,2	8,2	7,8	7,2	7,4	7,8
Drachten totaal	7,5	7,3	7,5	7,4	6,7	6,2	6,5	6,8
21 Buitengebied Noord	7,6	7,7	8,3	8,1	7,0	6,3	6,5	7,5
22 Buitengebied West	8,0	7,9	8,4	8,4	7,4	6,9	6,4	7,6
23 Buitengebied Oost	7,6	7,4	7,9	8,0	6,8	6,5	6,3	7,2
Buitengebied totaal	7,7	7,7	8,2	8,2	7,0	6,5	6,4	7,4
Gemeente totaal	7,5	7,4	7,6	7,6	6,8	6,3	6,5	6,9
<i>Gemeente totaal (2006)</i>	<i>7,4</i>		<i>7,6</i>		<i>6,7</i>	<i>6,1</i>	<i>6,4</i>	<i>7,0</i>
<i>Gemeente totaal (2003)</i>	<i>7,4</i>		<i>7,6</i>		<i>6,7</i>	<i>6,1</i>	<i>6,4</i>	<i>6,9</i>
<i>Gemeente totaal (2001)</i>	<i>7,3</i>		<i>7,6</i>		<i>6,5</i>	<i>5,7</i>	<i>6,2</i>	<i>7,0</i>

Bron: Bewonersenquête. Meetdatum: najaar 2008, voorjaar 2006, najaar 2003 en najaar 2001.

Definities: Cijfer algemeen is het gemiddelde rapportcijfer dat mensen gaven voor hun buurt in het algemeen. Dit was de eerste vraag in de enquête. De algemene evaluatie van de buurt is een schaaftscore van 0 (slecht) tot 10 (goed) gebaseerd op stellingen (exacte definitie: zie blz.124). Daarna volgen in de tabellen de gemiddelde rapportcijfers voor: kwaliteit van de woonomgeving (inrichting straten, bankjes enz., niet het onderhoud), onderhoud van bestrating, onderhoud van het openbare groen en de zorg van bewoners voor huis en tuin (onderhoud woning, tuin enz.).

Oordeel bewoners over fysieke woonomgeving, per buurt

Buurtindeling	cijfer algemeen		alg. eval. buurt		woonom- geving	onderhoud bestrating	onderhoud groen	zorg bew. huis&tuin
	2008	2006	2008	2006				
101 Centrum	7,4	7,5	8,0	7,9	6,5	5,6	6,5	6,9
201 De Wiken noord	7,1	7,0	7,3	6,8	6,6	6,2	6,3	7,0
202 De Wiken west	7,6	7,4	7,9	7,6	7,1	6,8	6,4	6,8
203 De Wiken noordoost	7,1	7,0	6,7	6,8	6,3	6,3	6,5	6,5
204 De Wiken centrum	6,8	7,2	6,6	7,0	6,3	6,3	6,9	6,1
205 De Wiken zuid	7,0	6,9	7,2	7,3	6,3	6,0	6,5	6,2
206 De Wiken oost	7,2	7,3	7,2	7,3	6,8	6,5	6,7	6,9
301 De Peppel	7,9	7,9	8,4	8,3	7,5	6,7	7,0	7,5
302 De Singels west	7,9	7,8	8,5	8,1	7,3	6,4	7,0	7,1
303 De Singels oost	8,1	8,1	8,3	8,3	7,5	6,8	6,5	7,4
304 De Singels zuid	8,2	8,1	8,9	9,1	7,6	6,2	6,9	8,1
401 De Drait zuid	8,0	7,4	8,2	8,0	7,1	6,4	6,4	7,2
402 De Drait west	8,3	7,8	8,6	8,5	7,7	7,1	7,0	8,2
403 De Drait noordoost	7,5	7,4	7,6	7,6	7,1	6,4	7,0	6,6
404 De Drait zuidoost	7,4	7,6	7,6	7,7	6,7	6,3	6,6	6,7
405 De Drait noordwest	7,7	7,8	8,1	8,2	7,2	6,5	6,6	7,5
406 De Drait zuidwest	7,9	7,5	8,0	7,4	7,2	6,6	6,7	7,2
407-408 Drachtstervaart	7,7	7,2	8,1	8,1	7,0	5,3	5,8	7,6
601 De Venen noord	7,5	7,2	7,7	7,8	6,8	6,4	6,5	7,2
602 De Venen centrum	6,8	6,6	6,3	6,1	6,4	5,8	6,6	5,8
603 De Venen zuid	7,5	7,4	7,8	7,7	6,8	6,5	6,7	7,2
701 De Folgeren zuidwest	7,5	7,4	7,5	7,5	6,5	6,3	5,9	6,9
702 De Folgeren noord	7,7	7,6	7,7	8,0	6,8	6,7	6,2	7,2
703 De Folgeren centrum	7,5	7,4	7,5	7,7	6,9	6,8	6,4	6,8
704 Fennepark	8,4	8,2	8,5	8,2	8,0	7,7	7,5	8,0
705 Burmaniapark	7,5	7,0	7,5	7,8	5,9	3,6	5,5	7,4
706 Vrijburgh	8,0	x	8,8	x	5,9	6,4	5,8	7,3
801 De Swetten west	7,4	7,5	7,4	7,1	6,8	6,5	6,8	6,6
802 De Swetten centrum	7,4	7,4	7,4	7,6	6,3	6,2	6,5	6,8
803 De Swetten oost	7,8	7,9	7,9	7,9	6,7	6,1	6,4	7,2
901 De Bouwen noord	7,2	7,0	7,5	7,2	6,2	5,3	5,9	6,5
902 De Bouwen west	7,6	7,5	7,9	8,0	7,0	5,5	6,8	7,2
903 De Bouwen oost	7,2	6,8	7,4	7,1	5,9	5,8	6,5	6,3
904 De Bouwen zuid	7,4	7,3	7,2	7,5	7,0	6,0	6,9	6,7
1001 Noord-Oost noord	7,0	6,8	6,8	6,8	5,9	5,7	5,8	5,4
1002 Noord-Oost west	7,4	7,1	7,5	7,6	6,1	4,9	5,5	6,7
1003 Noord-Oost zuid	7,1	6,6	6,9	6,7	5,8	5,2	5,8	6,6
1004 Noord-Oost oost	6,5	5,8	6,4	5,6	5,7	5,2	5,8	5,7
1301 De Trisken centrum	6,1	5,6	4,8	4,4	5,9	6,2	6,6	5,2
1302 De Trisken rondom	7,2	7,2	6,8	7,0	6,8	6,5	6,5	6,7
1303 Himsterhout	8,1	8,0	8,2	8,2	7,8	7,2	7,4	7,8
2104 Opeinde, onder de Vaart	7,3	7,4	8,0	8,0	6,7	6,1	6,5	7,4
2105 Opeinde, boven de Vaart	7,6	7,6	7,8	7,8	7,2	6,9	6,8	7,9
2109 Nijega	7,7	7,7	8,3	8,1	7,3	6,6	7,2	7,4
2110 Oudega	7,6	7,9	8,5	8,3	6,8	6,0	6,4	7,3
2114 De Tike	8,1	7,8	8,9	8,4	7,5	6,9	5,7	7,9
2201 Buitengebied west	8,3	7,9	8,6	8,6	6,9	6,4	5,9	7,7
2202 De Wilgen / Smalle Ee	8,3	8,0	8,8	8,7	7,6	7,3	7,1	7,9
2203 Sanding	8,5	8,5	8,7	8,8	8,3	7,5	6,5	8,0
2206 Boornbergum	7,7	7,6	8,1	8,0	7,2	7,0	6,4	7,4
2213 Veenhoop / Goëngahuizen	7,9	8,2	8,6	8,8	7,1	5,6	5,5	7,6
2307 Drachtstercompagnie	7,7	7,5	7,9	8,2	6,6	6,4	6,1	7,5
2308 Houtgehage	7,4	7,2	7,6	7,9	6,7	6,3	6,5	7,1
2311 Rottevalle	7,7	7,3	8,2	7,8	7,1	6,6	6,3	7,0
Gemeente totaal	7,5	7,4	7,6	7,6	6,8	6,3	6,5	6,9

Score sociale cohesie, per buurt

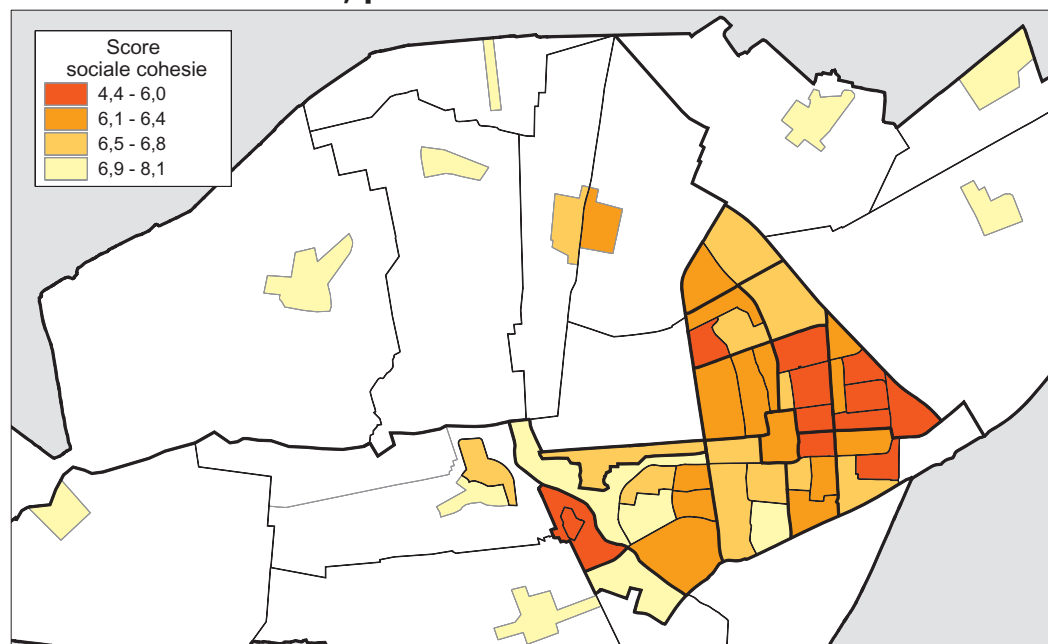

Oordeel bewoners over sociale woonomgeving, per wijk

Wijkindeling	score soc.cohesie		samenleven inkomens.gr.	samenlev. jong&oud	betrokkenh. bij de buurt	levendig- heid	ver- vuiling	ongewenste activiteiten
	2008	2006						
1 Centrum	6,4	6,3	7,0	6,9	6,6	6,8	6,4	7,1
2 De Wiken	5,7	5,7	6,6	6,5	6,1	6,1	5,9	7,5
3 De Singels	6,8	6,8	7,2	7,3	6,9	6,7	7,2	8,7
4 De Drait	6,5	6,3	7,1	7,2	6,7	6,6	6,9	8,5
4a Drachtstervaart	6,8	6,3	7,3	7,5	7,1	7,3	7,3	8,9
6 De Venen	5,8	5,7	6,6	6,7	6,0	6,3	5,9	7,6
7 De Folgeren	6,3	6,4	6,8	6,9	6,5	6,5	6,5	8,1
7a Fennepark	6,7	6,6	7,5	7,5	6,9	6,7	7,0	8,9
7b Burmaniapark/Vrijburgh	6,3	6,3	7,0	7,2	6,7	6,6	6,8	8,7
8 De Swetten	6,2	6,4	6,7	6,9	6,2	6,4	6,6	7,9
9 De Bouwen	6,3	6,4	6,7	6,7	6,3	5,9	6,5	7,6
10 Noord-Oost	5,8	5,6	6,2	6,4	5,9	6,1	5,6	6,6
13 De Trisken	5,5	5,6	6,3	6,5	6,0	6,3	5,9	7,3
13a Himsterhout	6,9	6,7	7,4	7,5	7,0	6,6	7,5	9,0
Drachten totaal	6,2	6,1	6,8	6,9	6,4	6,4	6,5	7,9
21 Buitengebied Noord	7,2	7,3	7,4	7,3	7,2	6,6	6,9	8,4
22 Buitengebied West	7,2	7,3	7,5	7,6	7,4	6,6	7,4	8,8
23 Buitengebied Oost	7,1	7,0	7,2	7,3	6,9	6,4	6,8	8,2
Buitengebied totaal	7,2	7,2	7,4	7,4	7,1	6,6	7,0	8,5
Gemeente totaal	6,4	6,4	6,9	7,0	6,5	6,4	6,6	8,0
<i>Gemeente totaal (2006)</i>	6,4		6,9	6,9	6,5	6,2	6,3	8,0
<i>Gemeente totaal (2003)</i>	6,3		6,9	6,9	6,4	6,2	6,4	7,8
<i>Gemeente totaal (2001)</i>	6,4		6,9	7,0	6,5	6,3	6,4	7,7

Bron: Bewonersenquête. Meetdatum: najaar 2008, voorjaar 2006, najaar 2003 en najaar 2001.

Definities: De score sociale cohesie is een schaal van 0 (slecht) tot 10 (goed) gebaseerd op stellingen. Zie blz.124 voor de exacte definitie en blz.125 voor de achterliggende stellingen. Daarna volgen in de tabellen de gemiddelde rapportcijfers voor: samenleven van de verschillende inkomensgroepen en van jong en oud (gaan de mensen van verschillende inkomensgroepen resp. leeftijdsgroepen in de buurt op een prettige manier met elkaar om?), betrokkenheid bij de buurt (betrokkenheid en verantwoordelijkheid van buurtbewoners voor buurt en medebewoners), levendigheid in de buurt, vervuiling (last van zwerfvuil, verkeerd geplaatst vuilnis, hondenpoep enz.) en ongewenste activiteiten (overlast door bv. drugshandel, prostitutie, horeca enz.).

Oordeel bewoners over sociale woonomgeving, per buurt

Buurtindeling	score soc.cohesie		samenleven inkomens.gr.	samenlev. jong&oud	betrokkenh. bij de buurt	levendig- heid	ver- vulling	ongewenste activiteiten
	2008	2006						
101 Centrum	6,4	6,3	7,0	6,9	6,6	6,8	6,4	7,1
201 De Wiken noord	6,1	5,8	6,7	6,9	6,2	6,0	6,1	6,8
202 De Wiken west	6,4	5,9	6,9	6,8	6,6	6,6	6,0	7,7
203 De Wiken noordoost	5,2	5,3	6,4	6,4	6,3	5,7	6,1	7,9
204 De Wiken centrum	5,5	5,6	6,4	6,5	6,0	6,2	5,6	7,0
205 De Wiken zuid	5,9	6,1	6,6	6,2	6,1	6,3	5,9	7,8
206 De Wiken oost	5,8	5,8	6,8	6,5	6,0	6,0	6,2	7,8
301 De Peppel	6,7	6,9	7,1	7,3	7,0	6,8	7,4	8,8
302 De Singels west	6,7	6,5	7,1	7,2	6,7	6,6	7,1	8,8
303 De Singels oost	6,8	7,0	7,3	7,2	6,9	7,0	7,0	8,1
304 De Singels zuid	7,0	7,2	7,8	7,6	7,3	6,2	7,7	9,3
401 De Drait zuid	6,1	5,4	6,8	6,9	6,4	6,1	7,4	8,4
402 De Drait west	7,1	6,7	7,7	7,8	7,5	6,4	7,5	9,0
403 De Drait noordoost	6,1	6,2	6,9	7,1	6,7	6,5	6,5	8,2
404 De Drait zuidoost	6,3	6,4	7,1	7,0	6,4	6,6	6,6	8,4
405 De Drait noordwest	6,9	6,7	7,2	7,3	6,8	6,7	7,0	8,3
406 De Drait zuidwest	6,5	6,0	6,9	7,1	6,7	6,8	6,9	8,8
407-408 Drachtstervaart	6,8	6,3	7,3	7,5	7,1	7,3	7,3	8,9
601 De Venen noord	6,4	6,5	7,1	7,1	6,4	6,4	6,4	7,7
602 De Venen centrum	5,3	5,0	6,3	6,4	5,7	6,3	5,8	7,3
603 De Venen zuid	6,5	6,6	6,8	6,8	6,2	6,3	5,7	8,4
701 De Folgeren zuidwest	6,0	6,4	6,7	6,8	6,3	6,2	6,5	7,8
702 De Folgeren noord	6,3	6,6	7,0	7,0	6,6	6,3	6,5	8,6
703 De Folgeren centrum	6,6	6,3	6,8	6,9	6,6	6,8	6,4	7,9
704 Fennepark	6,7	6,6	7,5	7,5	6,9	6,7	7,0	8,9
705 Burmaniapark	6,3	6,3	6,9	7,1	6,6	6,6	7,0	8,7
706 Vrijburgh	6,7	x	7,5	7,4	7,1	6,5	5,9	9,1
801 De Swetten west	6,2	6,0	6,5	6,8	6,1	6,3	6,8	8,3
802 De Swetten centrum	6,2	6,4	6,8	6,9	6,4	6,5	6,5	7,6
803 De Swetten oost	6,4	7,0	7,1	7,0	6,3	6,6	6,3	7,5
901 De Bouwen noord	6,0	6,2	6,5	6,6	6,0	5,8	5,9	6,3
902 De Bouwen west	6,6	6,6	7,0	6,9	6,7	6,0	6,5	8,2
903 De Bouwen oost	6,1	6,4	6,6	6,7	6,2	5,8	6,6	7,7
904 De Bouwen zuid	6,4	6,4	6,8	6,8	6,4	6,1	6,6	7,8
1001 Noord-Oost noord	5,8	5,9	6,0	6,3	5,9	6,1	5,5	6,7
1002 Noord-Oost west	6,5	6,3	6,8	6,9	6,3	6,3	5,7	7,2
1003 Noord-Oost zuid	6,0	5,6	6,3	6,5	5,9	6,3	5,7	6,1
1004 Noord-Oost oost	5,3	5,0	6,2	6,4	5,7	5,9	5,5	6,6
1301 De Trisken centrum	4,4	4,0	5,5	6,0	5,3	6,2	4,9	5,7
1302 De Trisken rondom	5,8	6,0	6,5	6,7	6,2	6,3	6,2	7,7
1303 Himsterhout	6,9	6,7	7,4	7,5	7,0	6,6	7,5	9,0
2104 Opeinde, onder de Vaart	6,4	6,8	7,2	7,2	7,0	6,4	6,7	8,2
2105 Opeinde, boven de Vaart	6,8	6,6	7,6	7,5	7,1	6,6	7,1	8,7
2109 Nijega	7,6	7,4	7,6	7,5	7,3	6,5	7,2	9,0
2110 Oudega	7,6	7,8	7,3	7,2	7,2	6,8	6,9	8,1
2114 De Tike	8,1	7,5	7,9	7,8	7,7	7,1	6,6	8,6
2201 Buitengebied west	6,8	7,4	7,4	7,5	7,1	6,4	7,3	8,7
2202 De Wilgen / Smalle Ee	7,5	7,2	7,7	7,6	7,3	6,3	7,5	8,9
2203 Sanding	6,8	6,9	7,6	7,6	7,3	6,6	7,4	9,0
2206 Boornbergum	7,2	7,2	7,4	7,5	7,4	6,8	7,4	8,8
2213 Veenhoop / Goëngahuizen	7,6	7,9	7,8	7,9	7,5	6,4	7,4	8,8
2307 Drachtstercompagnie	7,0	7,1	7,2	7,2	6,9	6,3	7,0	8,3
2308 Houtgehage	7,0	7,1	7,1	7,4	6,8	6,2	6,6	8,1
2311 Rottevalle	7,2	6,9	7,3	7,2	7,0	6,6	6,6	8,2
Gemeente totaal	6,4	6,4	6,9	7,0	6,5	6,4	6,6	8,0

Stellingen over algemene evaluatie in de buurt, per wijk

Wijkindeling	het is vervelend om in deze buurt te wonen					als het maar even kan ga ik uit deze buurt verhuizen				
	helemaal mee eens	mee eens	niet eens/ niet oneens	mee oneens	helemaal mee oneens	helemaal mee eens	mee eens	niet eens/ niet oneens	mee oneens	helemaal mee oneens
1 Centrum	1%	2%	8%	40%	48%	2%	3%	10%	30%	55%
2 De Wiken	1%	1%	15%	50%	31%	4%	7%	17%	43%	29%
3 De Singels	0%	0%	3%	32%	65%	0%	1%	3%	32%	64%
4 De Drait	1%	1%	5%	44%	50%	1%	4%	8%	41%	46%
4a Drachtstervaart	1%	1%	4%	34%	60%	1%	3%	8%	27%	61%
6 De Venen	1%	4%	16%	44%	35%	4%	9%	14%	41%	31%
7 De Folgeren	1%	1%	6%	50%	42%	1%	3%	13%	45%	38%
7a Fennepark	0%	0%	2%	28%	69%	1%	0%	6%	30%	63%
7b Burmaniapark/Vrijburgh	1%	1%	5%	37%	55%	3%	4%	11%	33%	49%
8 De Swetten	1%	1%	15%	43%	39%	3%	4%	15%	40%	38%
9 De Bouwen	0%	4%	9%	51%	36%	3%	7%	13%	35%	42%
10 Noord-Oost	4%	3%	18%	45%	30%	6%	6%	21%	34%	33%
13 De Trisken	2%	3%	20%	49%	26%	5%	13%	19%	41%	22%
13a Himsterhout	1%	1%	5%	30%	63%	1%	1%	7%	34%	56%
Drachten totaal	1%	2%	11%	44%	42%	3%	5%	13%	38%	41%
21 Buitengebied Noord	1%	1%	3%	32%	63%	0%	3%	5%	31%	62%
22 Buitengebied West	2%	0%	5%	34%	60%	1%	0%	6%	33%	60%
23 Buitengebied Oost	2%	1%	9%	37%	51%	3%	4%	10%	34%	49%
Buitengebied totaal	1%	1%	6%	34%	58%	1%	2%	7%	33%	57%
Gemeente totaal	1%	1%	10%	42%	46%	3%	5%	12%	37%	44%

Wijkindeling	de mensen in deze buurt blijven hier graag wonen					als je in deze buurt woont heb je het goed getroffen				
	helemaal mee eens	mee eens	niet eens/ niet oneens	mee oneens	helemaal mee oneens	helemaal mee eens	mee eens	niet eens/ niet oneens	mee oneens	helemaal mee oneens
1 Centrum	25%	60%	13%	2%	0%	26%	53%	16%	3%	2%
2 De Wiken	14%	54%	27%	5%	0%	13%	44%	33%	8%	2%
3 De Singels	27%	64%	8%	1%	0%	36%	50%	8%	3%	2%
4 De Drait	20%	68%	10%	2%	0%	21%	62%	12%	4%	1%
4a Drachtstervaart	18%	57%	19%	4%	1%	32%	52%	9%	5%	2%
6 De Venen	15%	49%	22%	13%	1%	13%	49%	24%	13%	2%
7 De Folgeren	13%	65%	16%	5%	1%	16%	56%	23%	4%	1%
7a Fennepark	25%	69%	5%	0%	0%	47%	43%	5%	1%	4%
7b Burmaniapark/Vrijburgh	11%	59%	24%	3%	3%	19%	54%	21%	3%	3%
8 De Swetten	15%	66%	14%	4%	1%	18%	56%	20%	4%	2%
9 De Bouwen	22%	59%	14%	4%	0%	19%	50%	22%	5%	3%
10 Noord-Oost	12%	57%	21%	7%	2%	13%	34%	37%	11%	5%
13 De Trisken	4%	49%	34%	11%	1%	6%	33%	41%	18%	2%
13a Himsterhout	18%	61%	18%	2%	1%	32%	57%	6%	2%	3%
Drachten totaal	17%	60%	18%	5%	1%	20%	49%	22%	7%	2%
21 Buitengebied Noord	31%	61%	5%	2%	0%	22%	56%	15%	6%	1%
22 Buitengebied West	33%	64%	3%	1%	0%	39%	47%	9%	3%	2%
23 Buitengebied Oost	24%	64%	10%	1%	1%	25%	53%	16%	4%	1%
Buitengebied totaal	29%	63%	6%	1%	0%	28%	52%	14%	4%	2%
Gemeente totaal	19%	61%	15%	4%	1%	21%	50%	21%	6%	2%

Bron: Bewonersenquête. Meetdatum: najaar 2008.

Definities score algemene evaluatie van de buurt (blz.120-121) en score sociale cohesie (blz.122-123):

De scores algemene evaluatie van de buurt en sociale cohesie zijn schaalscores gebaseerd op de stellingen op deze pagina's. De scores lopen van 0 (zeer slecht) tot 10 (zeer goed). De scores zijn geen rapportcijfers, hoewel de interpretatie enigszins vergelijkbaar is.

De score algemene evaluatie in de buurt is gebaseerd op de vier stellingen hierboven. De score sociale cohesie is gebaseerd op de vier stellingen op de volgende bladzijde.

Stellingen over sociale cohesie in de buurt, per wijk

Wijkindeling	de mensen in de buurt kennen elkaar nauwelijks					de mensen in de buurt gaan prettig met elkaar om				
	helemaal mee eens	mee eens	niet eens/niet oneens	mee oneens	helemaal mee oneens	helemaal mee eens	mee eens	niet eens/niet oneens	mee oneens	helemaal mee oneens
1 Centrum	7%	19%	35%	33%	6%	27%	57%	15%	0%	0%
2 De Wiken	7%	25%	34%	31%	3%	11%	60%	22%	5%	2%
3 De Singels	1%	14%	37%	40%	8%	25%	64%	10%	1%	0%
4 De Drait	3%	15%	36%	40%	6%	24%	64%	11%	1%	0%
4a Drachtstervaart	2%	9%	42%	42%	4%	36%	58%	4%	1%	1%
6 De Venen	5%	25%	38%	29%	3%	13%	57%	22%	7%	1%
7 De Folgeren	2%	17%	40%	34%	8%	16%	67%	14%	3%	0%
7a Fennepark	1%	20%	32%	41%	6%	27%	62%	8%	3%	1%
7b Burmaniapark/Vrijburgh	3%	21%	33%	42%	2%	23%	63%	10%	3%	1%
8 De Swetten	6%	18%	39%	33%	4%	17%	59%	18%	4%	2%
9 De Bouwen	3%	21%	38%	31%	7%	19%	60%	17%	3%	1%
10 Noord-Oost	7%	23%	36%	30%	5%	17%	52%	24%	5%	3%
13 De Trisken	8%	24%	39%	26%	3%	12%	54%	23%	8%	2%
13a Himsterhout	4%	11%	31%	45%	9%	35%	57%	6%	2%	0%
Drachten totaal	4%	20%	37%	34%	5%	19%	60%	16%	4%	1%
21 Buitengebied Noord	1%	3%	18%	46%	32%	38%	51%	9%	1%	1%
22 Buitengebied West	1%	6%	25%	51%	16%	33%	58%	7%	1%	0%
23 Buitengebied Oost	2%	8%	21%	51%	18%	30%	58%	9%	3%	0%
Buitengebied totaal	1%	6%	21%	49%	23%	34%	55%	8%	2%	1%
Gemeente totaal	4%	17%	34%	37%	9%	22%	59%	15%	3%	1%

Wijkindeling	ik woon in gezellige buurt met veel saamhorigheid					ik voel me thuis bij de mensen in deze buurt				
	helemaal mee eens	mee eens	niet eens/niet oneens	mee oneens	helemaal mee oneens	helemaal mee eens	mee eens	niet eens/niet oneens	mee oneens	helemaal mee oneens
1 Centrum	10%	31%	43%	13%	2%	14%	51%	29%	6%	0%
2 De Wiken	5%	27%	41%	22%	5%	8%	44%	33%	13%	2%
3 De Singels	6%	43%	42%	8%	1%	10%	66%	22%	2%	0%
4 De Drait	5%	40%	40%	12%	2%	8%	59%	29%	3%	0%
4a Drachtstervaart	7%	46%	40%	6%	2%	8%	65%	22%	4%	1%
6 De Venen	5%	30%	42%	17%	5%	11%	42%	34%	11%	2%
7 De Folgeren	6%	33%	44%	16%	1%	8%	55%	28%	9%	1%
7a Fennepark	11%	39%	36%	13%	1%	16%	57%	22%	4%	1%
7b Burmaniapark/Vrijburgh	5%	36%	44%	10%	5%	6%	56%	29%	6%	3%
8 De Swetten	6%	41%	37%	14%	2%	9%	53%	26%	10%	2%
9 De Bouwen	9%	35%	37%	17%	2%	13%	55%	19%	11%	2%
10 Noord-Oost	6%	25%	48%	13%	7%	11%	42%	30%	12%	5%
13 De Trisken	4%	20%	46%	24%	6%	3%	42%	35%	15%	4%
13a Himsterhout	8%	38%	42%	10%	1%	14%	61%	20%	4%	1%
Drachten totaal	6%	34%	41%	15%	3%	9%	52%	28%	9%	2%
21 Buitengebied Noord	14%	48%	27%	7%	5%	15%	54%	22%	7%	3%
22 Buitengebied West	13%	49%	30%	6%	2%	14%	62%	18%	6%	0%
23 Buitengebied Oost	15%	42%	33%	8%	1%	19%	53%	20%	7%	1%
Buitengebied totaal	14%	47%	30%	7%	3%	16%	56%	20%	7%	2%
Gemeente totaal	8%	36%	39%	14%	3%	11%	53%	26%	8%	2%

Bron: Bewonersenquête. Meetdatum: najaar 2008.

Gemiddeld rapportcijfer voor betrokkenheid bij de buurt, per buurt

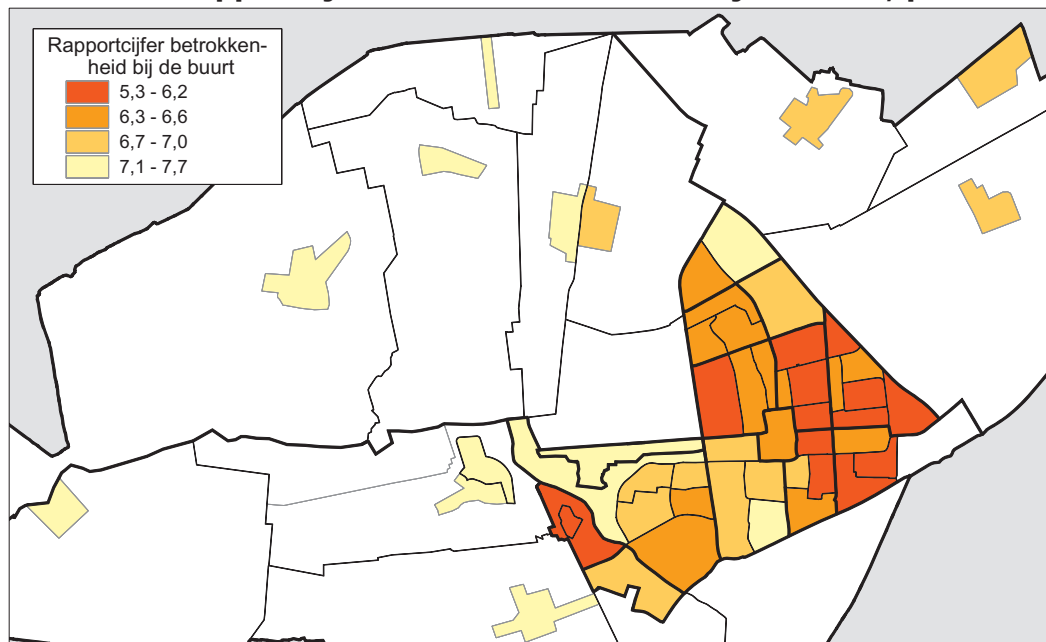

Wijkraden en Verenigingen van Dorpsbelang, per wijk

Wijkindeling	"Is er in uw wijk of dorp een Wijkraad of Vereniging van Dorpsbelang?"			Zo ja: "Weet u wat de Wijkraad of Vereniging van Dorpsbelang in uw wijk of dorp doet?"			"Vindt u dat Wijkraden of Ver.v. Dorpsbel.een goede manier zijn om de bevolking te betrekken?"		
	ja	nee	weet niet	ja, goed	beetje	geen idee	ja	nee	weet niet
1 Centrum	22%	24%	54%	36%	53%	11%	59%	5%	35%
2 De Wiken	50%	4%	47%	13%	68%	19%	56%	5%	39%
3 De Singels	56%	9%	35%	20%	66%	14%	69%	2%	29%
4 De Drait	65%	5%	30%	15%	76%	8%	69%	4%	27%
4a Drachtstervaart	30%	31%	38%	37%	61%	2%	68%	6%	26%
6 De Venen	78%	1%	22%	23%	68%	10%	69%	4%	27%
7 De Folgeren	58%	7%	35%	26%	62%	13%	68%	5%	27%
7a Fennepark	59%	8%	34%	22%	64%	13%	65%	7%	28%
7b Burmaniapark/Vrijburgh	41%	10%	50%	31%	59%	10%	62%	3%	35%
8 De Swetten	56%	4%	40%	30%	60%	11%	56%	4%	40%
9 De Bouwen	69%	3%	29%	33%	58%	10%	68%	5%	27%
10 Noord-Oost	62%	5%	34%	24%	66%	10%	61%	4%	34%
13 De Trisken	73%	2%	26%	14%	75%	11%	63%	7%	30%
13a Himsterhout	14%	35%	51%	19%	63%	19%	58%	5%	37%
Drachten totaal	58%	7%	35%	22%	67%	12%	64%	5%	32%
21 Buitengebied Noord	94%	1%	5%	46%	47%	8%	79%	4%	16%
22 Buitengebied West	89%	2%	9%	46%	48%	6%	83%	5%	12%
23 Buitengebied Oost	88%	0%	12%	48%	45%	7%	78%	3%	20%
Buitengebied totaal	90%	1%	8%	46%	47%	7%	80%	4%	16%
Gemeente totaal	64%	6%	30%	28%	61%	10%	67%	4%	29%
Gemeente totaal (2006)	74%	4%	22%	29%	58%	13%	73%	4%	23%
Gemeente totaal (2003)	79%	4%	18%	32%	56%	12%	75%	4%	21%
Gemeente totaal (2001)	67%	6%	27%	31%	58%	11%	72%	4%	24%

Bron: Bewonersenquête. Meetdatum: najaar 2008, voorjaar 2006, najaar 2003 en najaar 2001.

Definities: De kaart toont het gemiddelde rapportcijfer dat bewoners gaven aan betrokkenheid bij de buurt ('wat vindt u van de betrokkenheid en verantwoordelijkheid van buurtbewoners voor de buurt en voor de medebewoners?'). Dit cijfer wordt ook weergegeven in de tabel op blz.122-123. De laatste vraag uit de tabel (rechterkolommen) was voluit 'Vindt u dat Wijkraden of Verenigingen van Dorpsbelang een goede manier zijn om de bevolking te betrekken bij het verbeteren van het leefklimaat?'.

Gehechtheid aan buurt en verantwoordelijk voelen, per wijk

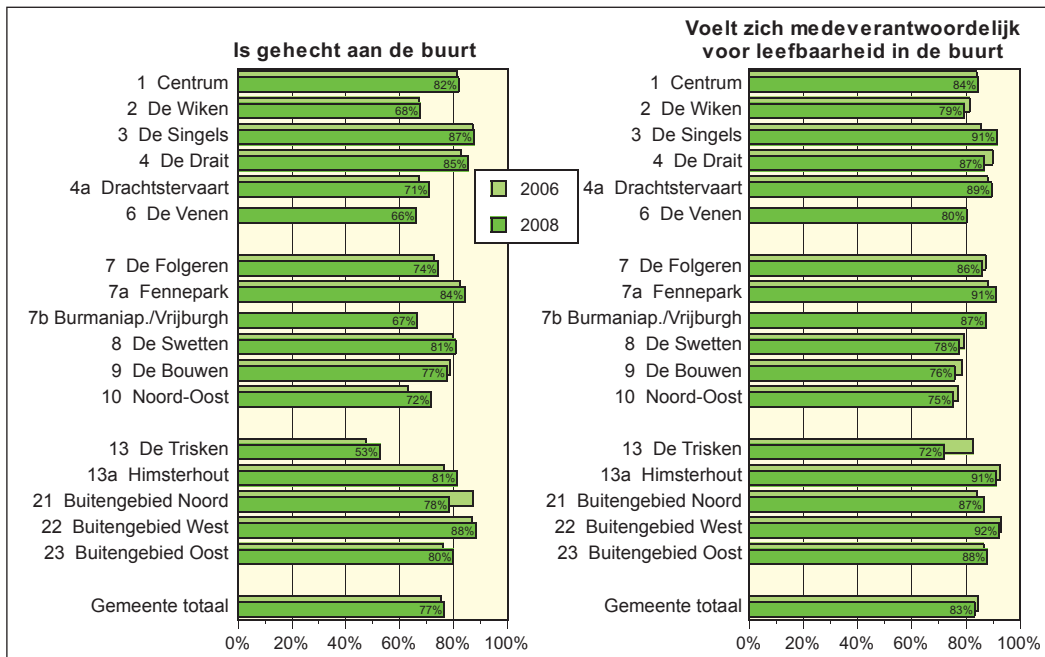

Betrokkenheid bij de buurt, per wijk

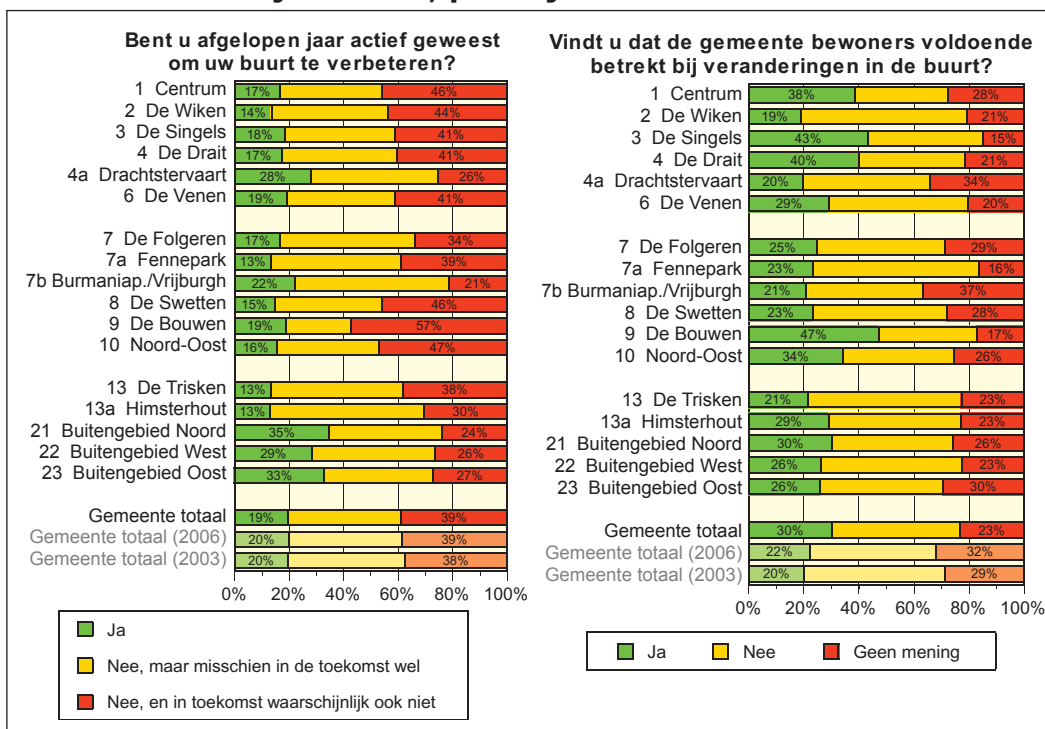

Bron: Bewonersenquête. Meetdatum: najaar 2008, voorjaar 2006 en najaar 2003.

Aan de bewoners is gevraagd of zij zelf het afgelopen jaar actief zijn geweest om hun buurt te verbeteren en zo nee, of zij dat in de toekomst wel zouden doen. Ook werd gevraagd of de gemeente de bewoners voldoende betreft bij de veranderingen in de buurt.

Prioriteiten van bewoners, per wijk

Wijkindeling	onder- houd wegen	ver- keer	groen- voor- zien.	honden (poep)	parke- ren	speel- plaat- sen	water- over- last	jonge- ren	zwerf- vuil	sociale proble- men
1 Centrum	2,0	1,5	1,1	0,7	1,7	0,2	0,6	1,2	0,8	0,2
2 De Wiken	1,5	1,1	1,2	1,3	1,0	1,0	0,6	0,9	0,9	0,6
3 De Singels	1,7	1,7	1,3	0,9	1,1	0,7	1,3	0,7	0,4	0,3
4 De Drait	1,7	1,9	1,4	0,8	0,9	0,9	0,8	0,6	0,6	0,4
4a Drachtstervaart	2,2	2,1	2,0	0,5	0,9	1,0	0,6	0,2	0,5	0,1
6 De Venen	1,4	1,1	1,0	1,1	0,8	1,1	1,4	0,8	0,7	0,7
7 De Folgeren	1,3	1,2	1,6	1,2	1,2	1,0	0,9	0,7	0,5	0,5
7a Fennepark	0,9	1,7	1,5	1,5	0,9	1,3	0,6	0,7	0,8	0,2
7b Burmaniapark/Vrijburgh	2,7	1,6	1,3	0,6	0,7	0,7	1,2	0,3	0,5	0,3
8 De Swetten	1,3	1,4	1,1	1,1	1,3	1,2	0,9	0,7	0,6	0,4
9 De Bouwen	2,1	1,2	1,2	0,9	1,3	0,9	0,6	0,8	0,5	0,3
10 Noord-Oost	1,5	1,0	1,3	1,4	0,9	0,8	0,8	0,8	0,8	0,8
13 De Trisken	1,1	1,2	1,1	1,4	0,9	1,2	0,5	0,9	0,7	1,2
13a Himsterhout	1,2	1,4	1,3	1,1	1,4	1,4	1,3	0,4	0,4	0,2
Drachten totaal	1,5	1,4	1,3	1,1	1,1	1,0	0,8	0,7	0,7	0,5
21 Buitengebied Noord	1,8	1,9	1,2	1,0	0,7	1,1	0,7	0,7	0,7	0,3
22 Buitengebied West	1,5	2,3	1,6	0,8	1,0	0,9	0,6	0,6	0,6	0,2
23 Buitengebied Oost	1,5	2,1	1,1	1,0	1,1	0,8	0,6	0,7	0,7	0,5
Buitengebied totaal	1,6	2,0	1,3	1,0	0,9	0,9	0,6	0,7	0,7	0,4
Gemeente totaal	1,6	1,5	1,3	1,1	1,0	1,0	0,8	0,7	0,7	0,5

Prioriteiten van bewoners, Drachten/buitengebied/gemeente totaal

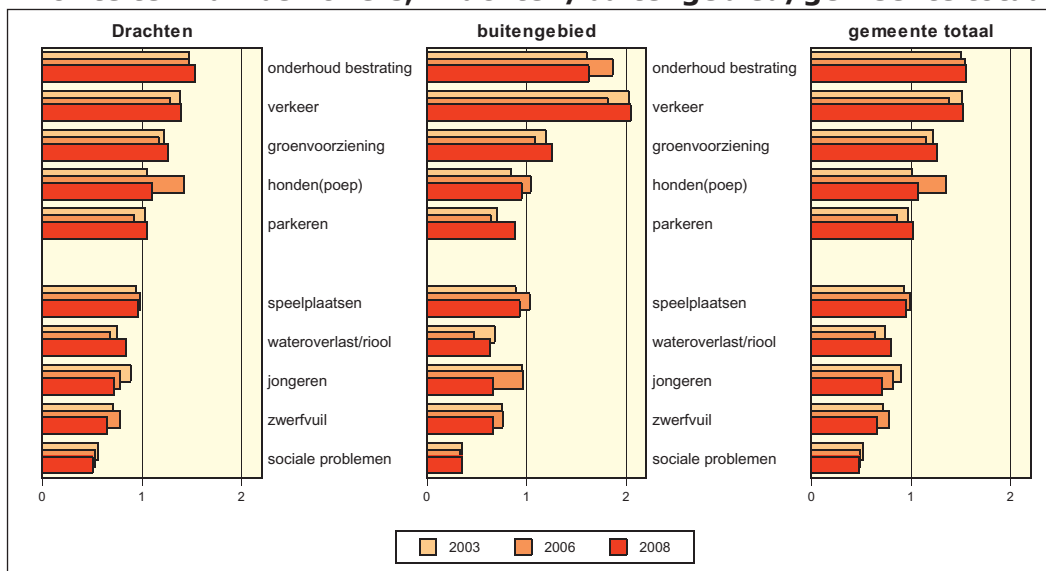

Bron: Bewonersenquête. Meetdatum: najaar 2008, voorjaar 2006 en najaar 2003.

Definities: De tabel en grafiek op deze bladzijde zijn gebaseerd op de volgende vraag: "Stel u krijgt 10 zakken met geld om de grootste problemen in uw buurt te helpen oplossen. Hoe zou u dat geld over de 10 hiernaast genoemde problemen verdelen?"

De verdeling van de zakken met geld geeft inzicht in de prioriteiten zoals die worden ervaren door bewoners. Het gemiddeld aantal zakken dat men wilde besteden wordt per wijk weergegeven in de tabel en grafiek. Indien men niet exact 10 zakken heeft verdeeld, zijn de cijfers gecorrigeerd conform de opgegeven verhouding. Het totaal van de 10 prioriteiten komt daardoor altijd op 10 uit. De grafieken geven dus alleen inzicht in de verdeling van prioriteiten, niet in de absolute mate van belang van de verschillende problemen. De gemiddelde score in de wijk wordt in de grafiek afgezet tegen de score tijdens de vorige enquêtes in 2003 en 2006. Het probleem dat gemiddeld in de gemeente de meeste zakken geld kreeg (in 2008) wordt het eerst genoemd. Grafieken per wijk zijn opgenomen als onderdeel van de wijkanalyses in het eerste deel van deze Wijkatlas.

Meldingen bij de politie over leefbaarheid, per wijk

Wijkindeling	meldingen per 100 woningen								meldingen totaal abs.	
	botsende leefstijlen		overlast jeugd		vandalisme		verkeersongevallen		2008	2007
	2008	2007	2008	2007	2008	2007	2008	2007		
1 Centrum	0,9	1,0	2,5	11,3	17,4	19,3	14,0	14,9	238	318
2 De Wiken	2,2	1,9	0,6	1,0	3,9	4,0	1,5	1,9	229	246
3 De Singels	1,4	0,9	1,3	3,0	3,4	4,7	3,8	3,9	171	221
4 De Drait	1,7	1,5	1,5	1,5	3,9	4,1	2,4	2,1	246	238
4a Drachtstervaart	0,6	2,1	0,0	0,0	0,9	0,9	0,3	0,6	6	12
6 De Venen	1,6	1,9	0,4	2,4	3,9	5,7	2,6	2,0	100	139
6a De Venen Oost	7	0	7	20	60	53	100	107	26	27
7 De Folgeren	3,0	2,8	0,7	1,4	3,4	2,2	3,3	4,5	153	162
7a Fennepark	0,2	0,4	0,8	0,4	3,2	0,8	1,2	0,4	27	10
7b Burmaniapark/Vrijburgh	0,0	3,0	0,0	0,0	2,6	1,5	2,2	1,5	13	16
8 De Swetten	2,0	2,2	0,5	0,9	4,6	3,2	3,5	4,2	232	233
9 De Bouwen	1,0	2,5	1,1	1,7	3,6	3,4	4,2	4,2	180	215
10 Noord-Oost	3,9	3,4	0,2	1,1	5,3	4,0	1,3	1,1	225	201
11 De Haven	0	0	5	0	68	50	159	205	51	56
13 De Trisken	4,5	5,4	0,3	0,2	3,6	3,5	0,6	0,8	136	149
13a Himsterhout	0,6	0,6	0,0	0,2	2,1	0,7	2,1	0,4	25	10
Drachten totaal	2,1	2,3	0,8	1,7	4,4	4,2	3,1	3,3	2058	2253
21 Buitengebied Noord	0,6	1,4	0,1	0,4	0,9	1,1	2,2	2,9	65	97
22 Buitengebied West	1,4	1,2	0,3	0,8	2,4	2,4	5,4	4,7	114	108
23 Buitengebied Oost	1,4	1,4	0,1	0,4	1,7	1,2	4,6	5,0	110	110
Buitengebied totaal	1,1	1,3	0,2	0,5	1,6	1,5	3,9	4,1	289	315
Gemeente totaal	1,9	2,1	0,7	1,5	3,9	3,7	3,2	3,4	2347	2568

Meldingen bij de politie over leefbaarheid, per buurt (buitengebied)

Buurtindeling	meldingen per 100 woningen								meldingen totaal abs.	
	botsende leefstijlen		overlast jeugd		vandalisme		verkeersongevallen		2008	2007
	2008	2007	2008	2007	2008	2007	2008	2007		
2104/2105: Opeinde	1	2	0	0	1	1	2	4	26	49
2109 Nijega	0	1	0	0	0	1	5	5	8	12
2110 Oudega	1	1	0	1	1	1	2	2	26	31
2114 De Tike	0	1	0	0	1	2	3	2	5	5
2201 Buitengebied west	6	1	0	3	9	5	27	26	71	59
2202 De Wilgen / Smalle Ee	0	2	0	1	1	3	2	2	3	10
2203 Sanding	0	0	0	0	0	1	1	0	2	2
2206 Boornbergum	1	2	1	0	2	2	2	1	32	32
2213 De Veenhoop	0	1	0	1	1	2	4	1	6	5
2307 Drachtstercompagnie	1	2	0	1	1	1	9	8	54	57
2308 Houtgehage	2	2	0	0	3	2	1	2	19	22
2311 Rottevalle	1	0	0	0	1	1	4	4	37	31

Bron: Politie Fryslân. Meetdatum: kalenderjaar 2007 en 2008.

Definities: Weergegeven is het aantal meldingen/incidenten geregistreerd bij de politie per jaar in de volgende categorieën/thema's: botsende leefstijlen (burenruzie, huiselijke twist, geluids-overlast particulieren, overlast van/door dieren), overlast jeugd, vandalisme (vandalisme/baldadigheid en vernielingen) en verkeersongevallen. De cijfers worden weergegeven per 100 woningen. Het totaal aantal meldingen in deze categorieën wordt absoluut weergegeven.

Tot en met 2007 werden controles op jeugdoverlast door de politie geregistreerd als overlast jeugd, ook indien er niets werd aangetroffen. Sinds 2008 is dat niet meer het geval. Dit verklaart de halvering van het aantal meldingen/incidenten jeugdoverlast.

De tweede tabel laat de cijfers zien voor de dorpen. Omdat hier minder woningen staan dan in de meeste wijken, worden de cijfers per 100 woningen hier afgerond op hele getallen. Dat geldt ook voor de bedrijventerreinen De Venen Oost en De Haven in de bovenste tabel. De hoge scores per 100 woningen op deze bedrijventerreinen zijn te verklaren door het lage aantal woningen. In Drachten zijn de cijfers niet per buurt beschikbaar. Incidenten op de A7 zijn niet weergegeven. Voor aangiftes bij de politie over geweld/diefstal zie blz. 134. Voor ervaren verkeersoverlast zie blz. 136.

Bekendheid van en contacten met wijkteams, per wijk

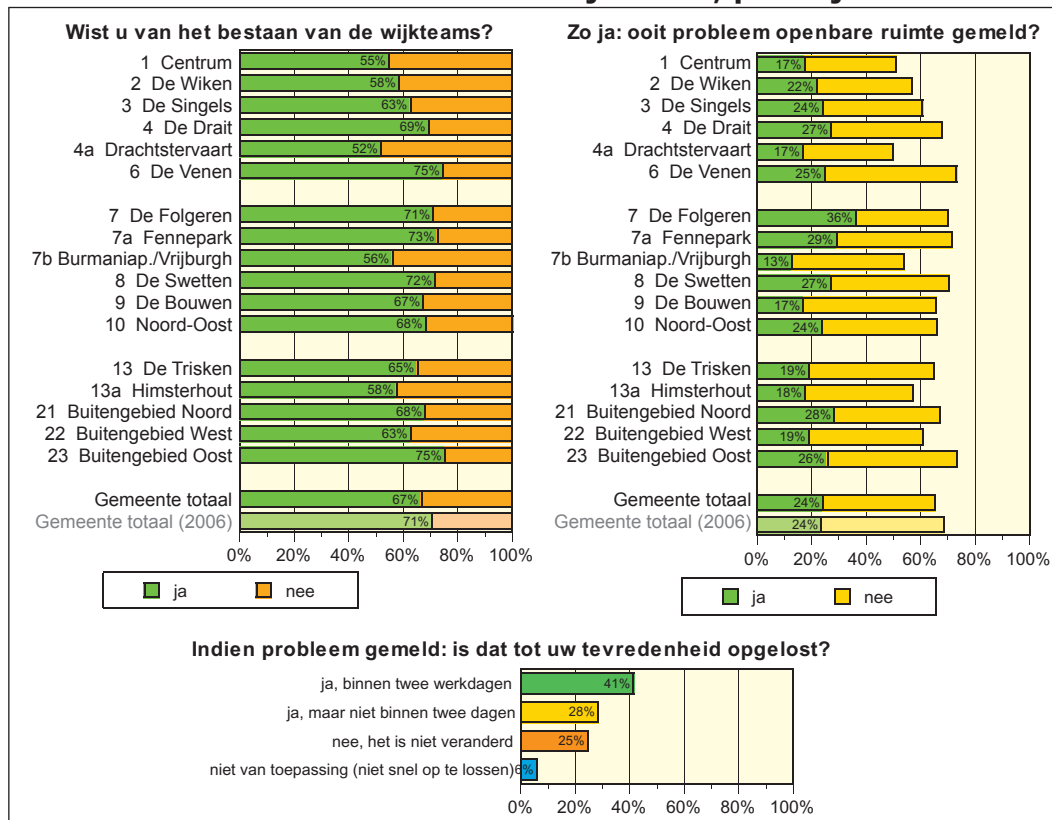

Ontwikkeling van de buurt, per wijk

Wijkindeling	ontwikkeling buurt afgelopen jaar				verwachte ontwikkeling komende jaren			
	vooruit	gelijk gebleven	achteruit	weet niet	vooruit	blijft gelijk	achteruit	weet niet
1 Centrum	7%	60%	27%	6%	34%	38%	10%	19%
2 De Wiken	16%	64%	15%	6%	11%	50%	17%	22%
3 De Singels	8%	81%	8%	4%	10%	71%	7%	12%
4 De Draait	18%	65%	9%	7%	19%	59%	9%	14%
4a Drachtstervaart	42%	47%	2%	9%	61%	30%	2%	6%
6 De Venen	8%	67%	20%	6%	12%	47%	20%	21%
7 De Folgeren	19%	62%	15%	5%	14%	63%	13%	10%
7a Fennepark	8%	88%	2%	2%	6%	83%	3%	7%
7b Burmaniapark/Vrijburgh	27%	61%	5%	8%	46%	30%	12%	13%
8 De Swetten	11%	72%	14%	3%	14%	46%	21%	20%
9 De Bouwen	4%	66%	23%	7%	32%	31%	14%	23%
10 Noord-Oost	32%	45%	16%	8%	41%	30%	13%	16%
13 De Trisken	10%	73%	10%	7%	13%	50%	13%	24%
13a Himsterhout	8%	84%	4%	5%	13%	75%	5%	8%
Drachten totaal	15%	67%	13%	6%	19%	51%	13%	17%
21 Buitengebied Noord	13%	75%	8%	4%	10%	66%	7%	17%
22 Buitengebied West	21%	70%	5%	4%	9%	73%	9%	9%
23 Buitengebied Oost	18%	65%	13%	4%	10%	62%	9%	20%
Buitengebied totaal	17%	70%	9%	4%	10%	67%	8%	16%
Gemeente totaal	15%	67%	12%	5%	17%	54%	12%	17%
Gemeente totaal (2006)	13%	70%	12%	5%	16%	53%	13%	18%
Gemeente totaal (2003)	17%	63%	14%	6%	18%	48%	15%	19%
Gemeente totaal (2001)	17%	63%	13%	6%	19%	45%	16%	21%

Bron: Bewonersenquête. Meetdatum: najaar 2008, voorjaar 2006, najaar 2003 en najaar 2001.

Verwachte ontwikkeling van de buurt in komende jaren, per wijk

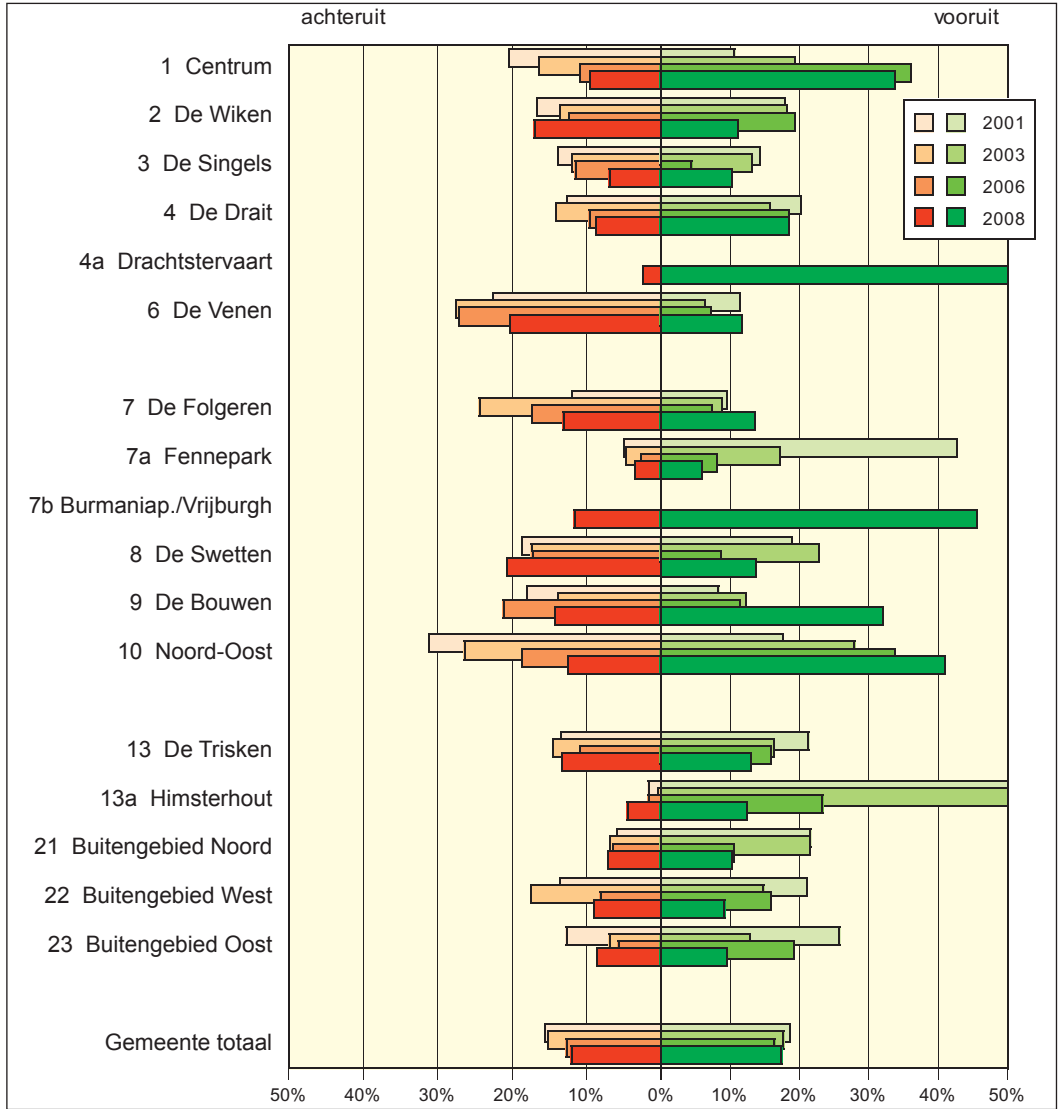

Bron: Bewonersenquête. Meetdatum: najaar 2008, voorjaar 2006, najaar 2003 en najaar 2001.

Definities: Aan de bewoners werd gevraagd: 'Vindt u dat de buurt waarin u woont het afgelopen jaar vooruit of achteruit is gegaan?' en 'Denkt u dat de buurt waarin u woont de komende jaren vooruit of achteruit zal gaan?'. De antwoordmogelijkheden waren: vooruit; gelijk gebleven (zal gelijk blijven); achteruit; weet ik niet. De tabel hiernaast laat alle antwoordmogelijkheden zien. De grafiek hierboven laat alleen de percentages 'vooruit' en 'achteruit' zien.

6 Veiligheid

De gemeente Smallingerland is de afgelopen jaren duidelijk veiliger geworden. Het aantal aangiftes van woninginbraak lag in 2008 ruim 20% lager dan gemiddeld in 2005 en 2006. Het aantal aangiftes van diefstal uit/vanaf auto's daalde ruim 60% en van fietsendiefstal met bijna 40%. Alleen het aantal aangiftes van geweldsdelicten steeg met 15%. Dit hoofdstuk bevat op wijkniveau het aantal aangiftes in de jaren 2007 en 2008. Geweld op straat en fietsendiefstal komen relatief het meest voor in de wijk Centrum. Van geweldsdelicten werd daarnaast relatief vaak aangifte gedaan in de wijk Noord-Oost.

Deze positieve ontwikkeling blijkt ook uit de Bewonersenquête. Het aantal mensen dat zelf aangeeft slachtoffer te zijn geweest van met name fietsendiefstal en diefstal uit auto was in 2008 duidelijk lager dan in 2006. Bovendien daalde het aantal bewoners dat vindt dat de verschillende vormen van diefstal vaak of soms voorkomen in de buurt. Dat wordt samengevat in de probleemscore diefstal, die in de meeste wijken is gedaald. Ook het aantal bewoners dat vindt dat jongerenoverlast en drugsoverlast in de buurt voorkomt is sinds 2003 geleidelijk gedaald. De rapportcijfers die bewoners geven voor het veiligheidsgevoel (vooral 's avonds) en voor criminaliteit zijn sinds 2003 dan ook duidelijk gestegen. Het minst veilig voelen de bewoners zich in de wijken Centrum en Noord-Oost en in de buurten De Trisken centrum, De Bouwen noord en De Wiken centrum en zuid. Het cijfer voor verkeersoverlast was in 2006 iets verbeterd, maar bleef sindsdien constant. Het aantal bewoners dat zegt dat er onveilige verkeerssituaties in de eigen buurt zijn is sinds 2006 iets gestegen van 50 naar 55%.

Overzicht veiligheidsgegevens, per wijk



Exacte cijfers en definities: blz.136 blz.136 blz.136 blz.136 blz.136 blz.136

De verticale hulplijnen in deze grafieken komen overeen met het gemeentelijke gemiddelde.

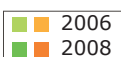

Overzicht veiligheidsgegevens, per buurt

Buurtindeling	rapportcijfers (hoger = gunstig)				probleemscores (hoger = ongunstig)	
	veiligheidsgevoel		crimi- naliteit	verkeer- overlast	diefstal	overlast
	overdag	's avonds				
101 Centrum						
201 De Wiken noord						
202 De Wiken west						
203 De Wiken noordoost						
204 De Wiken centrum						
205 De Wiken zuid						
206 De Wiken oost						
301 De Peppel						
302 De Singels west						
303 De Singels oost						
304 De Singels zuid						
401 De Drait zuid						
402 De Drait west						
403 De Drait noordoost						
404 De Drait zuidoost						
405 De Drait noordwest						
406 De Drait zuidwest						
407-408 Drachtstervaart						
601 De Venen noord						
602 De Venen centrum						
603 De Venen zuid						
701 De Folgeren zuidwest						
702 De Folgeren noord						
703 De Folgeren centrum						
704 Fennepark						
705 Burmaniapark						
706 Vrijburgh						
801 De Swetten west						
802 De Swetten centrum						
803 De Swetten oost						
901 De Bouwen noord						
902 De Bouwen west						
903 De Bouwen oost						
904 De Bouwen zuid						
1001 Noord-Oost noord						
1002 Noord-Oost west						
1003 Noord-Oost zuid						
1004 Noord-Oost oost						
1301 De Trisken centrum						
1302 De Trisken rondom						
1303 Himsterhout						
2104 Opeinde, onder de Vaart						
2105 Opeinde, boven de Vaart						
2109 Nijega						
2110 Oudega						
2114 De Tike						
2201 Buitengebied west						
2202 De Wilgen / Smalle Ee						
2203 Sanding						
2206 Boornbergum						
2213 Veenhoop / Goëngahuizen						
2307 Drachtstercompagnie						
2308 Houtgehage						
2311 Rottevalle						
Gemeente totaal	3 gem.(8,0)	3 gem.(7,2)	3 gem.(7,3)	3 gem.(6,1)	0 gem.(2,0)	0 gem.(1,8)

Aangiftes bij de politie geweld en diefstal, per wijk

Wijkindeling	aangiftes per 100 woningen								aangiftes totaal abs.	
	geweld op straat		woning-inbraak		diefstal uit/vanaf auto		fietsen-diefstal		2008	2007
	2008	2007	2008	2007	2008	2007	2008	2007		
1 Centrum	10,4	14,8	0,4	1,0	0,6	0,7	18,4	19,9	204	249
2 De Wiken	1,1	1,5	0,9	1,1	0,5	0,6	1,7	1,3	116	126
3 De Singels	0,9	1,5	0,7	0,5	0,2	0,4	2,4	2,4	73	85
4 De Drait	0,6	1,1	0,5	0,5	0,1	1,6	1,2	1,9	62	134
4a Drachtstervaart	0,3	0,0	0,3	0,6	0,0	0,0	0,3	0,0	3	2
6 De Venen	2,0	2,1	0,6	1,0	0,7	0,3	3,8	3,4	82	79
6a De Venen Oost	20	7	0	0	13	13	80	47	17	10
7 De Folgeren	0,8	1,3	0,5	0,6	0,3	0,3	2,1	2,0	55	62
7a Fennepark	0,0	0,0	0,2	0,6	0,2	0,0	0,0	0,0	2	3
7b Burmaniapark/Vrijburgh	0,4	1,5	0,7	0,4	0,4	0,4	0,4	0,4	5	7
8 De Swetten	1,1	1,3	0,3	0,4	0,2	0,6	0,8	0,9	53	70
9 De Bouwen	1,0	0,9	0,9	0,8	0,1	0,3	2,0	1,7	73	68
10 Noord-Oost	3,2	1,4	0,7	1,3	0,4	0,4	1,6	0,9	124	83
11 De Haven	14	18	5	9	77	23	18	9	25	13
13 De Trisken	1,7	1,9	0,3	0,6	0,1	0,0	0,5	1,0	38	52
13a Himsterhout	0,0	0,4	0,0	0,6	0,0	0,2	0,9	1,1	5	12
Drachten totaal	1,6	1,8	0,6	0,8	0,4	0,6	2,2	2,2	937	1055
21 Buitengebied Noord	0,3	0,5	0,4	0,2	0,1	0,7	0,3	0,7	18	37
22 Buitengebied West	1,6	1,6	0,5	0,3	0,0	0,0	0,9	0,2	36	25
23 Buitengebied Oost	1,4	0,9	0,3	0,3	0,1	0,0	0,3	0,3	30	20
Buitengebied totaal	1,0	0,9	0,4	0,3	0,1	0,3	0,5	0,4	84	82
Gemeente totaal	1,5	1,6	0,5	0,7	0,3	0,5	1,9	1,9	1021	1137

Aangiftes bij de politie geweld en diefstal, per buurt (buitengebied)

Buurtindeling	aangiftes per 100 woningen								aangiftes totaal abs.	
	geweld op straat		woning-inbraak		diefstal uit/vanaf auto		fietsen-diefstal		2008	2007
	2008	2007	2008	2007	2008	2007	2008	2007		
2104/2105: Opeinde	0	0	1	0	0	0	0	0	8	5
2109 Nijega	1	1	0	0	1	1	2	4	5	9
2110 Oudega	0	1	0	0	0	2	0	0	5	23
2114 De Tike	0	0	0	0	0	0	0	0	0	0
2201 Buitengebied west	8	8	3	2	0	0	5	1	28	17
2202 De Wilgen / Smalle Ee	0	0	0	1	0	0	0	0	0	1
2203 Sanding	0	0	0	0	0	0	0	0	0	0
2206 Boornbergum	0	1	0	0	0	0	0	0	3	6
2213 De Veenhoop	2	1	1	0	0	0	1	0	5	1
2307 Drachtstercompagnie	1	0	0	0	0	0	0	0	5	0
2308 Houtigehage	4	2	1	0	0	0	0	0	16	6
2311 Rottevalle	1	1	0	1	0	0	1	1	9	14

Bron: Politie Fryslân. Meetdatum: kalenderjaar 2007 en 2008.

Definities: Weergegeven is het aantal aangiftes dat is geregistreerd bij de politie per jaar in de volgende categorieën/thema's: geweld op straat (zedemisdrijven, openlijk geweld, bedreiging en mishandeling - ook indien deze niet op straat plaatsvonden), woninginbraak (diefstal uit of inbraak in woning of garage/schuur/tuinhuis), diefstal uit/vanaf auto en (brom)fietsendiefstal. De cijfers worden weergegeven per 100 woningen. Het totaal aantal aangiftes in deze categorieën wordt absoluut weergegeven in de rechterkolommen.

De tweede tabel laat de cijfers zien voor de dorpen. Omdat hier minder woningen staan dan in de meeste wijken, worden de cijfers per 100 woningen hier afgerond op hele getallen. Dat geldt ook voor de bedrijventerreinen De Venen Oost en De Haven in de bovenste tabel. De hoge scores per 100 woningen op deze bedrijventerreinen zijn te verklaren door het lage aantal woningen. In Drachten zijn de cijfers niet per buurt beschikbaar. Incidenten op de A7 zijn niet weergegeven. Voor meldingen/incidenten geregistreerd bij de politie over leefbaarheid (botsende leefstijlen, overlast jeugd, vandalisme en verkeersongevallen) zie blz.129.

Slachtofferschap in de eigen woonbuurt, per wijk

Wijkindeling	diefstal uit woning	(brom)fietsen diefstal	diefstal uit auto	vernietiging auto/ diefstal wieldop enz	mishandeling/ bedreiging
1 Centrum	0%	7%	0%	12%	0%
2 De Wiken	3%	7%	1%	15%	0%
3 De Singels	1%	6%	1%	11%	1%
4 De Drait	1%	2%	3%	12%	1%
4a Drachtstervaart	2%	1%	0%	2%	1%
6 De Venen	2%	4%	2%	24%	3%
7 De Folgeren	1%	2%	1%	9%	1%
7a Fennepark	1%	2%	0%	5%	0%
7b Burmaniapark/Vrijburgh	1%	2%	0%	6%	1%
8 De Swetten	3%	6%	2%	12%	1%
9 De Bouwen	2%	6%	2%	13%	2%
10 Noord-Oost	4%	11%	3%	19%	6%
13 De Trisken	0%	6%	0%	5%	3%
13a Himsterhout	2%	4%	1%	5%	0%
Drachten totaal	2%	5%	1%	12%	2%
21 Buitengebied Noord	1%	3%	1%	5%	0%
22 Buitengebied West	0%	2%	0%	3%	0%
23 Buitengebied Oost	2%	2%	1%	5%	1%
Buitengebied totaal	1%	2%	1%	5%	1%
Gemeente totaal	2%	5%	1%	11%	1%

Slachtofferschap en aangiftebereidheid, gemeente totaal

Soort delict	slachtofferschap					zo ja: aangifte gedaan?
	in eigen buurt	alleen elders	totaal	2006	2003	
diefstal uit woning	2%	x	2%	2%	3%	66%
(brom)fietsendiefstal	5%	6%	11%	14%	12%	58%
diefstal uit auto	1%	1%	2%	5%	6%	61%
vernietiging auto/diefst.wieldop	11%	4%	15%	13%	17%	26%
mishandeling/bedreiging	1%	1%	2%	3%	3%	51%
minimaal een van deze	17%	9%	26%	28%	30%	x

Bron: Bewonersenquête. Meetdatum: najaar 2008, voorjaar 2006 en najaar 2003.

Definities: In de bovenste tabel wordt weergegeven het aantal respondenten dat heeft aangegeven in de afgelopen 12 maanden slachtoffer te zijn geweest van de genoemde misdrijven in de eigen buurt. Het gaat om:

- diefstal uit de woning;
- diefstal van een fiets, bromfiets of scooter van iemand uit het huishouden;
- diefstal uit een auto in het huishouden;
- diefstal of vernietiging aan de buitenkant van de auto (bv. spiegel, antenne, wiel, niet door ongeval);
- slachtofferschap mishandeling of bedreiging met lichamelijk geweld.

De onderste tabel geeft aan, alleen voor de gemeente totaal, hoeveel mensen slachtoffer werden van deze delicten in de eigen buurt of elders, en zo ja of men daarvan ook aangifte heeft gedaan.

Definities probleemscores (blz. 136-137): De probleemscores op de volgende twee bladzijden zijn schaalscores van 0 (heel gunstig) tot 10 (heel ongunstig). Ze zijn gebaseerd op de mate waarin bewoners vinden dat bepaalde vervelende voorvallen (zoals weergegeven op blz.138 en 139) in de buurt voorkomen.

De score diefstal (in eerdere Wijkatlassen aangeduid als score vermogensdelicten) is gebaseerd op de mate waarin bewoners vinden dat fietsendiefstal, diefstal uit/inbraak in auto's, beschadiging auto's/diefstal wieldoppen enz. en inbraak in woningen voorkomen in de buurt. De score overlast is gebaseerd op het vóórkomen van geluidsoverlast (anders dan omwonenden/jongeren/verkeer), overlast van groepen jongeren en overlast van omwonenden.

Onveilige plekken en verkeerssituaties, per wijk

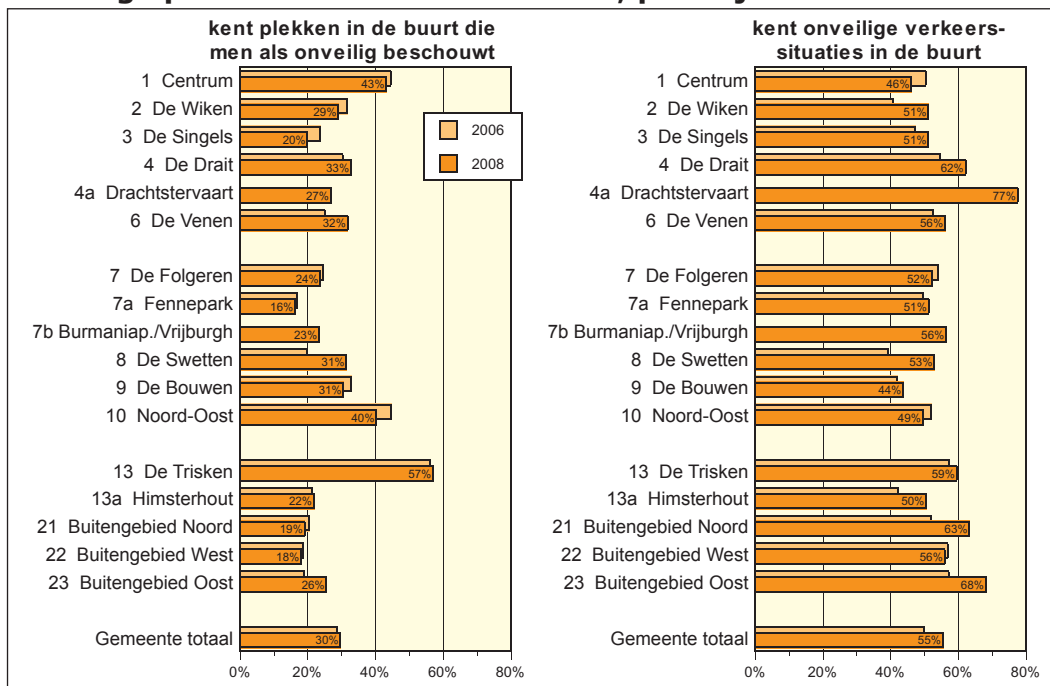

Rapportcijfers en probleemscores veiligheid, per wijk

Wijkindeling	rapportcijfers (hoger = gunstig)					probleemscores (lager = gunstig)	
	veiligheidsgevoel		criminaliteit		verkeers-overlast	diefstal	overlast
	overdag	's avonds	2008	2006			
1 Centrum	7,7	6,3	6,4	6,2	5,5	3,4	2,9
2 De Wiken	7,7	6,7	6,7	6,6	6,1	2,9	1,9
3 De Singels	8,2	7,6	7,6	7,5	6,5	1,5	1,4
4 De Drait	8,2	7,4	7,5	7,1	6,4	2,3	1,5
4a Drachtstervaart	8,5	7,9	8,5	8,4	6,5	0,4	0,6
6 De Venen	7,9	7,0	7,1	6,8	6,0	2,6	2,0
7 De Folgeren	8,2	7,6	7,3	7,1	6,3	2,1	1,9
7a Fennepark	8,5	7,9	7,7	7,5	6,4	1,3	1,1
7b Burmaniapark/Vrijburgh	8,4	7,7	8,0	8,2	5,7	0,7	0,9
8 De Swetten	7,8	7,0	7,3	6,8	5,9	1,9	1,8
9 De Bouwen	7,6	6,7	7,1	7,1	6,0	2,1	2,0
10 Noord-Oost	7,6	6,2	6,3	6,0	5,4	3,2	2,8
13 De Trisken	7,6	6,5	6,9	6,7	6,0	2,5	2,8
13a Himsterhout	8,5	8,0	8,1	8,2	6,6	0,8	1,1
Drachten totaal	7,9	7,1	7,2	6,9	6,1	2,2	1,9
21 Buitengebied Noord	8,3	7,7	7,9	7,3	6,0	1,3	1,3
22 Buitengebied West	8,2	7,6	8,1	7,5	6,4	0,6	1,2
23 Buitengebied Oost	8,1	7,4	7,8	7,5	5,8	1,4	1,4
Buitengebied totaal	8,2	7,6	7,9	7,4	6,0	1,2	1,3
Gemeente totaal	8,0	7,2	7,3	7,0	6,1	2,0	1,8
Gemeente totaal (2006)	7,9	7,0	7,0		6,1	2,5	1,8
Gemeente totaal (2003)	7,8	6,8	6,8		5,9	2,8	1,8
Gemeente totaal (2001)		7,0	6,9		5,9	2,5	1,7

Bron: Bewonersenquête. Meetdatum: najaar 2008, voorjaar 2006, najaar 2003 en najaar 2001.

Definities: Rapportcijfers zijn gemiddelde rapportcijfers die bewoners gaven voor veiligheidsgevoel (onderscheiden in overdag en 's avonds), criminaliteit (inbraak, diefstal, vernielingen, geweld) en verkeersoverlast (lawaai, verkeerd parkeren, hard rijden, onveilig rijgedrag enz.). Voor de definitie van probleemscores zie de voorgaande bladzijde.

Rapportcijfers en problemscores veiligheid, per buurt

Buurtindeling	rapportcijfers (hoger = gunstig)					problemscores (lager = gunstig)	
	veiligheidsgevoel		criminaliteit		verkeers- overlast	diefstal	overlast
	overdag	's avonds	2008	2006			
101 Centrum	7,7	6,3	6,4	6,2	5,5	3,4	2,9
201 De Wiken noord	7,6	6,9	6,8	7,4	5,5	2,1	2,3
202 De Wiken west	7,7	6,8	7,1	6,9	6,6	2,6	1,4
203 De Wiken noordoost	7,9	7,0	7,1	7,0	6,2	2,0	1,8
204 De Wiken centrum	7,5	6,3	6,2	6,1	6,1	3,6	2,2
205 De Wiken zuid	7,7	6,5	6,4	6,6	5,9	2,7	2,4
206 De Wiken oost	7,9	6,9	6,8	6,3	5,9	3,0	1,5
301 De Peppel	8,2	7,7	7,9	7,8	5,7	1,2	0,8
302 De Singels west	8,2	7,9	7,6	7,7	6,9	1,5	1,5
303 De Singels oost	8,1	7,3	7,3	7,0	6,7	1,8	1,9
304 De Singels zuid	8,4	7,5	7,6	7,0	6,5	2,1	0,7
401 De Drait zuid	8,3	7,3	7,6	7,4	7,3	0,8	1,4
402 De Drait west	8,3	7,6	7,5	7,3	7,0	1,8	0,9
403 De Drait noordoost	7,8	7,2	7,7	6,8	6,1	2,7	1,3
404 De Drait zuidoost	8,3	7,4	7,1	7,1	5,8	2,7	2,1
405 De Drait noordwest	8,2	7,2	7,2	7,5	6,1	2,1	1,1
406 De Drait zuidwest	8,3	7,5	7,7	6,9	6,6	2,6	1,5
407-408 Drachtstervaart	8,5	7,9	8,5	8,4	6,5	0,4	0,6
601 De Venen noord	8,1	7,4	7,4	6,5	5,8	2,4	2,0
602 De Venen centrum	7,8	6,6	6,8	6,6	6,0	3,0	2,2
603 De Venen zuid	8,0	7,3	7,5	7,4	6,2	2,1	1,7
701 De Folgeren zuidwest	8,3	7,5	7,2	7,1	6,2	2,9	2,2
702 De Folgeren noord	8,2	7,5	7,3	7,3	6,0	2,0	1,1
703 De Folgeren centrum	8,1	7,7	7,4	7,1	6,6	1,7	2,1
704 Fennepark	8,5	7,9	7,7	7,5	6,4	1,3	1,1
705 Burmaniapark	8,4	7,8	8,0	8,2	6,0	0,7	1,1
706 Vrijburgh	8,3	7,3	8,1	x	3,9	0,4	0,2
801 De Swetten west	7,6	7,0	7,6	6,7	6,4	1,4	1,5
802 De Swetten centrum	7,8	7,1	7,4	6,9	5,7	2,3	2,1
803 De Swetten oost	7,8	7,0	6,8	6,9	5,3	2,0	1,9
901 De Bouwen noord	7,5	5,7	6,5	6,6	5,2	2,0	2,6
902 De Bouwen west	7,8	7,1	7,6	7,7	6,5	1,5	1,4
903 De Bouwen oost	7,5	6,9	7,2	6,8	6,0	2,1	2,0
904 De Bouwen zuid	7,7	7,1	7,1	7,3	6,0	2,9	2,1
1001 Noord-Oost noord	7,6	6,4	6,6	5,8	5,7	3,3	2,3
1002 Noord-Oost west	7,9	6,6	6,5	6,7	4,9	3,3	2,3
1003 Noord-Oost zuid	7,5	6,0	6,1	6,3	5,6	3,2	3,6
1004 Noord-Oost oost	7,5	6,1	6,0	6,0	5,2	2,9	3,1
1301 De Trisken centrum	7,1	5,7	5,8	5,0	5,5	4,0	4,4
1302 De Trisken rondom	7,7	6,7	7,2	7,2	6,1	2,3	2,3
1303 Himsterhout	8,5	8,0	8,1	8,2	6,6	0,8	1,1
2104 Opeinde, onder de Vaart	8,2	7,6	7,5	6,9	5,7	1,6	1,5
2105 Opeinde, boven de Vaart	8,4	8,0	8,1	7,3	6,7	1,1	0,9
2109 Nijega	8,1	7,6	7,9	7,6	5,1	1,1	0,5
2110 Oudega	8,2	7,6	7,7	7,1	6,0	1,5	1,8
2114 De Tike	8,4	7,9	8,8	8,5	6,1	0,3	0,5
2201 Buitengebied west	8,3	7,2	7,7	7,4	5,1	0,6	1,5
2202 De Wilgen / Smalle Ee	8,4	7,8	8,3	8,2	5,3	0,2	1,2
2203 Sanding	8,6	8,1	8,5	7,8	7,8	0,3	1,2
2206 Boornbergum	8,0	7,6	8,0	7,0	6,5	0,9	1,2
2213 Veenhoop / Goëngahuizen	8,0	7,3	8,2	8,7	6,4	0,4	0,5
2307 Drachtstercompagnie	8,0	7,2	7,8	7,7	6,0	1,4	1,5
2308 Houtigehage	8,1	7,3	7,9	7,8	5,5	1,3	1,5
2311 Rottevalle	8,2	7,6	7,7	6,9	6,0	1,5	1,2
Gemeente totaal	8,0	7,2	7,3	7,0	6,1	2,0	1,8

Vóórkomen van criminaliteit, per wijk

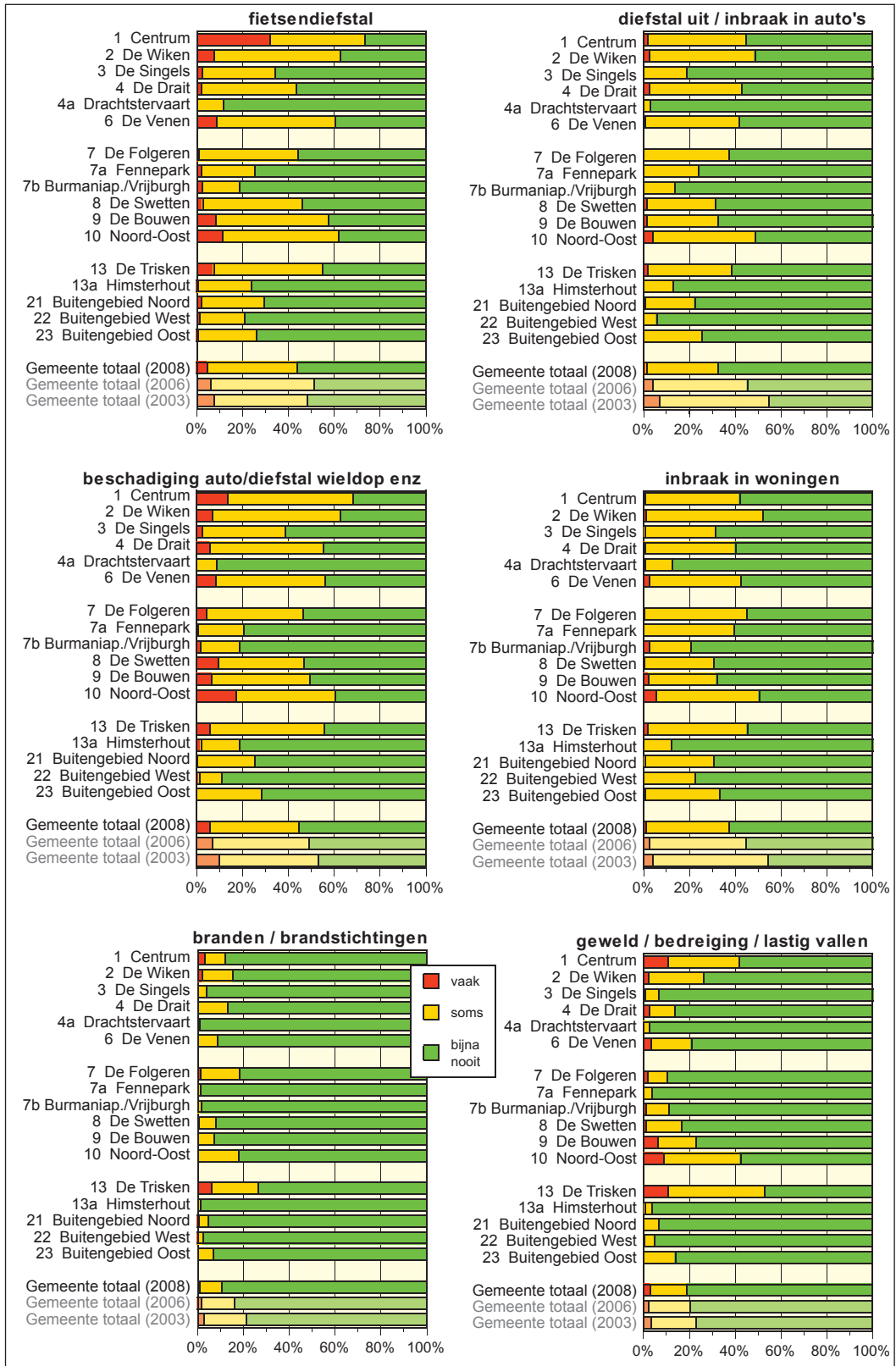

Bron: Bewonersenquête. Meetdatum: najaar 2008, voorjaar 2006 en najaar 2003.

7 Voorzieningen

Dit laatste hoofdstuk gaat over voorzieningen in de directe woonomgeving (dus niet over stedelijke voorzieningen). Er is slechts een beperkt aantal cijfers uit registraties beschikbaar. Ruim 60% van de peuters (kinderen van 2½-4 jaar) bezoekt een van de peuterspeelzalen. Van de leerlingen van 4 tot en met 12 jaar gaat 7% naar een school voor speciaal onderwijs (in De Wiken, De Bouwen en Noord-Oost iets meer). Deze cijfers zijn vrijwel gelijk aan drie jaar geleden. De andere cijfers uit dit hoofdstuk zijn afkomstig uit de Bewonersenquête en tonen dus de tevredenheid van bewoners. Voor veel voorzieningen worden hogere rapportcijfers gegeven dan bij de vorige enquête in het voorjaar van 2006. Het gemiddelde cijfer voor basisscholen steeg van 7,6 naar 7,9. Het cijfer voor speelgelegenheden steeg van 6,4 naar 6,8, vooral in Drachtstervaart en Burmaniapark/Vrijburgh maar ook in diverse kernen waaronder Houtgehage, Boornbergum, Sanding, Rottevalle en Opeinde onder de Vaart. Over voorzieningen en activiteiten voor jongeren (gemiddeld van 5,5 naar 5,8) zijn vooral de inwoners van Drachtstervaart, Burmaniapark/Vrijburgh, De Venen, De Trisken en Boornbergum tevredener dan in 2006. In De Bouwen is dit cijfer gedaald van 5,3 naar 4,2. Het cijfer voor de groenvoorziening steeg eveneens (van 6,8 naar 7,2), zowel in veel dorpen als in veel wijken in Drachten. De tevredenheid over winkels voor de dagelijkse boodschappen steeg van 6,7 in 2003 en 6,9 in 2006 naar 7,2 in 2008 - vooral in Boornbergum en De Wilgen/Sanding. De rapportcijfers voor openbaar vervoer en ouderenvoorzieningen zijn slechts licht gestegen. Voor gezondheids- en welzijnsvoorzieningen, parkeergelegenheid en straatverlichting zijn de cijfers vrijwel gelijk aan die uit 2006.

Overzicht gegevens voorzieningen (rapportcijfers), per wijk

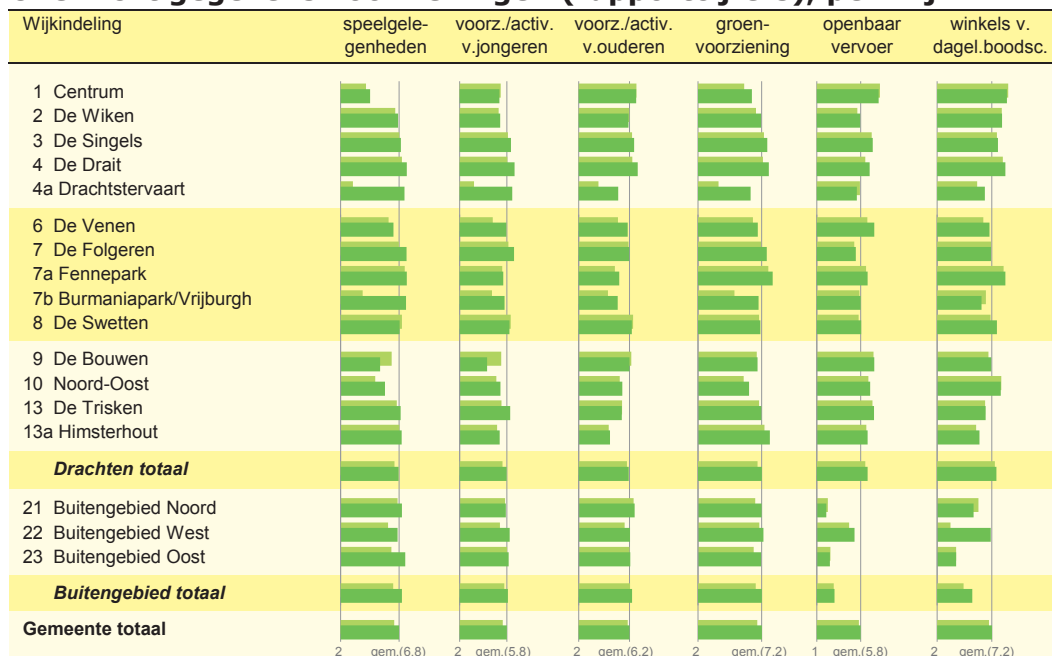

Exacte cijfers en definities: blz.142 blz.142 blz.144 blz.144 blz.144 blz.144

De verticale hulplijnen in deze grafieken komen overeen met het gemeentelijke gemiddelde.



Overzicht gegevens voorzieningen (rapportcijfers), per buurt

Buurtindeling	speelgele- gheden	voorz./activ. v.jongeren	voorz./activ. v.ouderen	groen- voorziening	openbaar vervoer	winkels v. dagel.boodsc.
101 Centrum						
201 De Wiken noord						
202 De Wiken west						
203 De Wiken noordoost						
204 De Wiken centrum						
205 De Wiken zuid						
206 De Wiken oost						
301 De Peppel						
302 De Singels west						
303 De Singels oost						
304 De Singels zuid						
401 De Drait zuid						
402 De Drait west						
403 De Drait noordoost						
404 De Drait zuidoost						
405 De Drait noordwest						
406 De Drait zuidwest						
407-408 Drachtstervaart						
601 De Venen noord						
602 De Venen centrum						
603 De Venen zuid						
701 De Folgeren zuidwest						
702 De Folgeren noord						
703 De Folgeren centrum						
704 Fennepark						
705 Burmaniapark						
706 Vrijburgh						
801 De Swetten west						
802 De Swetten centrum						
803 De Swetten oost						
901 De Bouwen noord						
902 De Bouwen west						
903 De Bouwen oost						
904 De Bouwen zuid						
1001 Noord-Oost noord						
1002 Noord-Oost west						
1003 Noord-Oost zuid						
1004 Noord-Oost oost						
1301 De Trisken centrum						
1302 De Trisken rondom						
1303 Himsterhout						
2104 Opeinde, onder de Vaart						
2105 Opeinde, boven de Vaart						
2109 Nijega						
2110 Oudega						
2114 De Tike						
2201 Buitengebied west						
2202 De Wilgen / Smalle Ee						
2203 Sanding						
2206 Boornbergum						
2213 Veenhoop / Goëngahuizen						
2307 Drachtstercompagnie						
2308 Houtigehage						
2311 Rottevalle						
Gemeente totaal	2 gem.(6,8)	2 gem.(5,8)	2 gem.(6,2)	2 gem.(7,2)	1 gem.(5,8)	2 gem.(7,2)

Gemiddeld rapportcijfer voor speelgelegenheden, per buurt

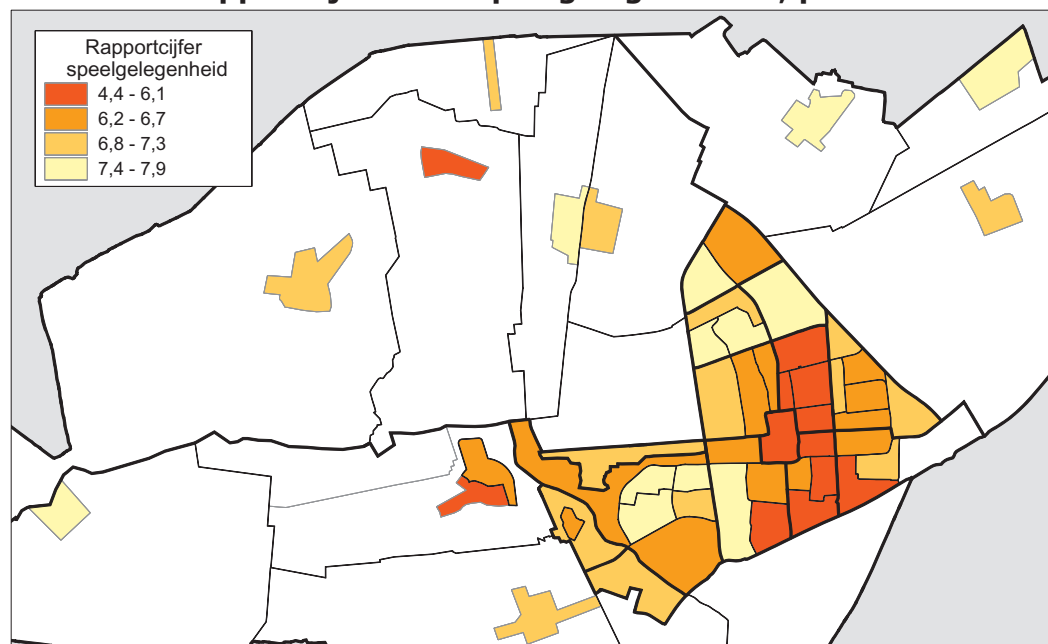

Onderwijs en jeugdvoorzieningen, per wijk

Buurtindeling	peuterspeelzalen		leerlingen 4-12 jaar		rapportcijfers door bewoners		
	deelname (in % peut.)	afstand (in m)	speciaal onderwijs	totaal	basis- scholen	speelge- legenh.	voorz./activ. jongeren
1 Centrum	x	580	3%	40	7,4	4,4	5,2
2 De Wiken	68%	417	13%	502	8,1	6,7	5,3
3 De Singels	54%	1.025	4%	341	7,7	6,9	6,1
4 De Drait	59%	477	7%	797	8,5	7,4	6,4
4a Drachtstervaart	56%	929	1%	182	6,6	7,2	6,2
6 De Venen	75%	292	10%	346	7,7	6,3	5,7
7 De Folgeren	57%	301	7%	460	8,6	7,4	6,4
7a Fennepark	62%	793	2%	250	6,5	7,4	5,5
7b Burmaniapark/Vrijburgh	28%	615	6%	159	7,8	7,3	5,6
8 De Swetten	62%	400	11%	450	8,0	6,8	6,0
9 De Bouwen	64%	354	13%	137	6,7	5,2	4,2
10 Noord-Oost	57%	399	12%	306	6,6	5,6	5,3
13 De Trisken	57%	282	6%	395	8,1	6,9	6,1
13a Himsterhout	44%	1.043	2%	319	6,1	7,0	5,2
Drachten totaal	59%	489	7%	4.684	7,8	6,7	5,8
21 Buitengebied Noord	67%	1.238	4%	574	8,3	7,0	5,7
22 Buitengebied West	54%	1.268	5%	419	7,7	6,7	6,0
23 Buitengebied Oost	65%	528	6%	492	8,4	7,3	5,9
Buitengebied totaal	63%	981	5%	1.485	8,2	7,0	5,9
Gemeente totaal	60%	588	7%	6.169	7,9	6,8	5,8
Gemeente totaal (2006)	62%	613	7%	6.221	7,6	6,4	5,5
Gemeente totaal (2003)					7,5	6,3	5,3
Gemeente totaal (2001)					7,4	6,2	5,4

Bron: Bestanden Maatschappelijke Ondersteuning Smallingerland (MOS) en Gemeente Smallingerland (voorjaar 2009) en Bewonersenquête (najaar 2008, voorjaar 2006, najaar 2003/2001).

Definities: Deelname peuterspeelzalen is het aantal peuters ingeschreven op een peuterspeelzaal van MOS (in % van kinderen van 2½-4 jaar). De afstand is de gemiddelde afstand (hemelsbreed in meters) vanaf het midden van een 6-positie postcodegebied naar de dichtstbijzijnde peuterspeelzaal, gewogen aan het aantal kinderen van 2½-4 jaar. Leerlingen speciaal onderwijs zijn leerlingen op een school voor speciaal basisonderwijs, of kinderen niet ouder dan 13 jaar op cluster 2 t/m cluster 4 scholen (lichamelijke/geestelijke handicaps), in % van alle leerlingen van 4 t/m 12 jaar. De andere cijfers zijn rapportcijfers (zie blz.144 voor een verdere toelichting).

Onderwijs en jeugdvorzieningen, per buurt

Buurtindeling	peuterspeelzalen		leerlingen 4-12 jaar		rapportcijfers door bewoners		
	deelname (in % peut.)	afstand (in m)	speciaal onderwijs	totaal	basis- scholen	speelge- legenh.	voorz./activ. jongeren
101 Centrum	x	580	3%	40	7,4	4,4	5,2
201 De Wiken noord	x	488	15%	33	7,4	7,0	5,6
202 De Wiken west	93%	310	13%	80	8,0	7,2	5,9
203 De Wiken noordoost	63%	533	19%	80	8,2	6,2	4,6
204 De Wiken centrum	100%	297	16%	97	8,2	6,6	5,5
205 De Wiken zuid	42%	221	12%	110	8,3	6,7	5,3
206 De Wiken oost	63%	548	4%	102	7,9	6,8	4,9
301 De Peppel	60%	899	2%	126	7,3	6,6	5,6
302 De Singels west	50%	1.107	6%	159	8,0	7,5	6,5
303 De Singels oost	50%	926	6%	31	7,7	6,2	5,7
304 De Singels zuid	x	1.245	4%	25	7,8	5,9	5,8
401 De Drait zuid	x	995	0%	53	7,4	6,4	5,3
402 De Drait west	27%	674	5%	58	8,4	6,4	6,2
403 De Drait noordoost	57%	462	10%	126	8,3	7,5	6,7
404 De Drait zuidoost	67%	571	7%	174	8,6	7,3	6,0
405 De Drait noordwest	58%	310	3%	151	8,7	7,9	6,6
406 De Drait zuidwest	65%	380	8%	235	8,7	7,7	6,7
407-408 Drachtstervaart	56%	929	1%	182	6,6	7,2	6,2
601 De Venen noord	79%	301	6%	63	8,0	6,6	6,1
602 De Venen centrum	85%	196	15%	172	7,7	6,8	5,7
603 De Venen zuid	59%	405	4%	111	7,6	4,8	5,5
701 De Folgeren zuidwest	60%	431	8%	143	8,7	7,5	6,4
702 De Folgeren noord	71%	184	7%	113	8,3	6,8	6,2
703 De Folgeren centrum	47%	249	5%	204	8,6	7,6	6,4
704 Fennepark	62%	793	2%	250	6,5	7,4	5,5
705 Burmaniapark	29%	593	5%	148	7,9	7,5	5,6
706 Vrijburgh	x	1.393	x	11	7,5	6,4	5,4
801 De Swetten west	47%	525	19%	196	7,6	7,3	6,1
802 De Swetten centrum	83%	190	10%	126	8,3	6,4	6,1
803 De Swetten oost	67%	407	2%	128	8,0	6,7	5,6
901 De Bouwen noord	89%	177	9%	33	6,7	4,8	3,7
902 De Bouwen west	x	518	x	13	6,5	6,3	4,8
903 De Bouwen oost	46%	439	14%	85	6,8	4,9	4,1
904 De Bouwen zuid	x	x	x	6	6,6	5,4	4,8
1001 Noord-Oost noord	44%	540	15%	100	5,9	5,8	5,0
1002 Noord-Oost west	57%	487	9%	43	6,3	5,1	4,9
1003 Noord-Oost zuid	60%	426	5%	65	7,3	5,7	5,2
1004 Noord-Oost oost	71%	190	15%	98	6,8	5,5	5,8
1301 De Trisken centrum	88%	164	10%	84	7,6	6,5	5,8
1302 De Trisken rondom	43%	336	5%	311	8,3	7,0	6,1
1303 Himsterhout	44%	1.043	2%	319	6,1	7,0	5,2
2104 Opeinde, onder de Vaart	69%	476	6%	104	8,8	7,0	5,9
2105 Opeinde, boven de Vaart	86%	614	1%	101	8,7	7,7	6,1
2109 Nijega	67%	2.305	6%	83	3,9	5,2	4,8
2110 Oudega	64%	1.178	4%	240	8,8	7,2	5,6
2114 De Tike	x	2.806	2%	46	8,7	7,0	5,8
2201 Buitengebied west	67%	1.325	6%	47	6,9	4,8	5,2
2202 De Wilgen / Smalle Ee	33%	2.124	7%	30	4,6	5,2	4,5
2203 Sanding	x	1.602	3%	36	5,4	6,3	4,8
2206 Boornbergum	64%	502	3%	254	8,6	7,1	6,9
2213 Veenhoop / Goëngahuizen	x	5.717	10%	52	8,2	7,5	5,3
2307 Drachtstercompagnie	71%	906	5%	193	8,6	6,8	5,5
2308 Houtgehage	94%	263	8%	120	8,2	7,4	5,9
2311 Rottevalle	49%	422	5%	179	8,5	7,6	6,3
Gemeente totaal	60%	588	7%	6.169	7,9	6,8	5,8

Dagelijkse boodschappen doen in de eigen buurt, per wijk

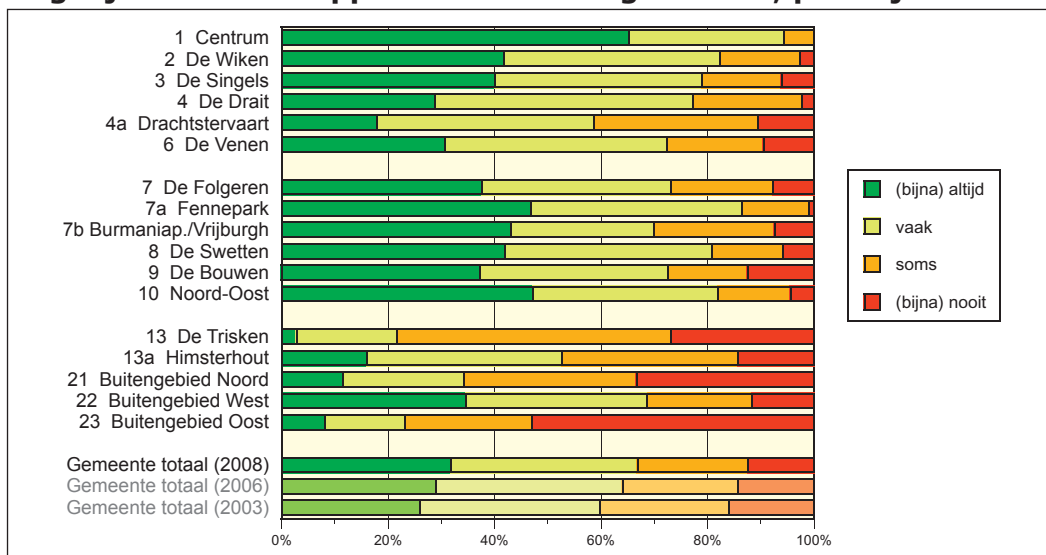

Tevredenheid bewoners over algemene voorzieningen, per wijk

Wijkindeling	groen-voorzien.	voorzien. ouderen	gezondh./welzijnsv.	parkeer-gelegenh.	straat-verlichting	openbaar vervoer	winkels dagel.b.
1 Centrum	6,4	6,7	7,0	5,4	7,4	7,8	8,7
2 De Wiken	7,2	6,1	7,5	6,7	7,4	5,7	8,2
3 De Singels	7,7	6,5	6,9	6,7	7,8	7,1	7,8
4 De Draait	7,8	6,8	7,3	6,9	7,5	6,8	8,5
4a Drachtstervaart	6,3	5,2	5,4	6,2	7,5	5,4	6,6
6 De Venen	6,9	6,0	6,9	6,5	7,5	7,3	7,0
7 De Folgeren	7,6	6,1	6,6	6,1	7,4	5,3	7,1
7a Fennepark	8,1	5,3	6,0	6,8	7,9	6,5	8,5
7b Burmaniapark/Vrijburgh	6,9	5,2	5,6	5,7	7,1	5,8	6,2
8 De Swetten	7,1	6,3	6,1	6,0	7,5	5,9	7,7
9 De Bouwen	6,9	6,1	6,8	5,9	7,4	7,3	7,2
10 Noord-Oost	6,2	5,6	6,4	5,8	7,3	6,8	8,1
13 De Trisken	7,2	5,5	5,9	6,3	7,0	7,2	6,6
13a Himsterhout	7,9	4,6	5,5	5,8	7,9	6,6	6,0
Drachten totaal	7,2	6,1	6,7	6,3	7,4	6,5	7,7
21 Buitengebied Noord	7,2	6,6	6,1	6,7	7,6	2,0	5,5
22 Buitengebied West	7,3	6,2	6,2	6,5	7,4	5,1	7,1
23 Buitengebied Oost	7,2	6,2	5,3	6,1	7,2	2,4	3,8
Buitengebied totaal	7,2	6,4	5,9	6,5	7,4	2,9	5,4
Gemeente totaal	7,2	6,2	6,5	6,4	7,4	5,8	7,2
Gemeente totaal (2006)	6,8	6,0	6,4	6,4	7,3	5,6	6,9
Gemeente totaal (2003)	6,9	6,0	6,2	6,2	7,2	5,5	6,7
Gemeente totaal (2001)	7,0	6,2	6,3	6,4	7,2	5,6	6,7

Bron: Bewonersenquête. Meetdatum: najaar 2008, voorjaar 2006, najaar 2003 en najaar 2001.

Definities: De grafiek bovenaan deze bladzijde toont het antwoord op de vraag 'Hoe vaak doet u de dagelijkse boodschappen bij de winkels in uw buurt?'. De buurt werd niet nader omschreven. Voor de tabel werd de bewoners gevraagd om met rapportcijfers aan te geven of de genoemde voorzieningen in voldoende mate aanwezig zijn in de eigen buurt, van 1 (onvoldoende) tot 10 (voldoende). Indien men over een bepaalde voorziening geen mening had, hoefde men ook geen cijfer te geven. 'Winkels dagel.b.' werd omschreven als 'Winkels voor dagelijkse boodschappen (bv. brood, groente, melk)'. Cijfers voor jeugdvoorzieningen staan op de vorige twee bladzijden.

Tevredenheid bewoners over algemene voorzieningen, per buurt

Buurtindeling	groen- voorzien.	voorzien. ouderen	gezondh. /welzijnsv.	parkeer- gelegenh.	straat- verlichting	openbaar vervoer	winkels dagel.b.
101 Centrum	6,4	6,7	7,0	5,4	7,4	7,8	8,7
201 De Wiken noord	7,1	5,9	7,1	6,4	7,3	4,8	8,0
202 De Wiken west	7,5	6,8	7,8	7,3	7,4	5,6	8,7
203 De Wiken noordoost	6,8	5,9	7,2	7,0	7,6	5,2	8,1
204 De Wiken centrum	7,4	6,1	7,4	7,1	7,4	4,8	8,3
205 De Wiken zuid	6,9	6,2	8,2	6,5	7,4	6,0	8,6
206 De Wiken oost	7,2	5,4	7,3	6,1	7,4	7,1	7,6
301 De Peppel	7,2	5,9	6,4	5,8	7,6	6,3	7,2
302 De Singels west	7,9	6,7	7,0	7,4	8,0	7,2	7,6
303 De Singels oost	7,7	7,1	7,2	6,2	7,7	7,3	8,8
304 De Singels zuid	8,0	6,2	6,9	7,6	7,8	8,0	7,6
401 De Drait zuid	7,7	5,3	6,3	5,9	6,9	6,7	7,4
402 De Drait west	7,9	6,2	7,1	6,9	7,6	6,3	8,1
403 De Drait noordoost	7,7	6,8	7,2	6,3	7,4	6,2	8,6
404 De Drait zuidoost	7,4	6,6	7,4	6,2	7,2	7,3	8,7
405 De Drait noordwest	7,9	7,4	7,4	7,0	7,5	6,1	8,8
406 De Drait zuidwest	8,0	7,1	7,4	7,7	7,9	7,2	8,6
407-408 Drachtstervaart	6,3	5,2	5,4	6,2	7,5	5,4	6,6
601 De Venen noord	6,7	6,2	7,5	6,0	7,6	8,0	8,3
602 De Venen centrum	6,8	6,0	6,5	6,4	7,4	7,0	6,5
603 De Venen zuid	7,1	5,9	7,2	7,0	7,6	7,3	7,0
701 De Folgeren zuidwest	7,7	6,1	6,3	6,2	7,3	3,9	6,2
702 De Folgeren noord	7,2	6,0	6,5	6,1	7,3	5,8	7,0
703 De Folgeren centrum	7,8	6,2	6,8	6,1	7,5	6,0	8,0
704 Fennepark	8,1	5,3	6,0	6,8	7,9	6,5	8,5
705 Burmaniapark	7,0	5,2	5,6	5,6	7,2	5,9	6,1
706 Vrijburgh	6,6	5,0	4,6	6,6	6,7	5,0	7,4
801 De Swetten west	7,3	6,6	5,9	6,5	7,6	5,0	7,2
802 De Swetten centrum	7,1	6,4	6,2	5,7	7,3	5,9	7,8
803 De Swetten oost	6,8	5,8	6,5	5,3	7,5	7,0	8,3
901 De Bouwen noord	6,7	5,4	6,1	4,7	7,0	7,7	8,1
902 De Bouwen west	7,0	7,3	7,3	6,2	7,9	7,1	7,5
903 De Bouwen oost	6,6	5,4	6,7	5,8	7,4	7,1	6,9
904 De Bouwen zuid	7,5	6,6	7,0	6,8	7,5	7,2	5,9
1001 Noord-Oost noord	6,2	5,5	5,9	6,1	7,3	7,3	8,5
1002 Noord-Oost west	6,5	5,2	6,3	5,6	7,2	7,2	7,7
1003 Noord-Oost zuid	6,1	5,3	7,1	5,5	7,4	6,7	8,2
1004 Noord-Oost oost	6,1	5,9	6,5	5,8	7,2	6,2	7,6
1301 De Trisken centrum	6,9	5,3	5,6	6,7	6,7	7,1	6,3
1302 De Trisken rondom	7,3	5,6	5,9	6,2	7,0	7,3	6,7
1303 Himsterhout	7,9	4,6	5,5	5,8	7,9	6,6	6,0
2104 Opeinde, onder de Vaart	7,1	7,1	6,3	6,8	7,7	2,3	4,5
2105 Opeinde, boven de Vaart	7,5	6,6	6,4	7,0	7,7	1,8	3,9
2109 Nijega	7,1	4,9	3,9	6,3	7,6	2,8	2,5
2110 Oudega	7,2	6,7	6,6	6,4	7,4	1,6	8,0
2114 De Tike	6,9	6,5	4,5	7,5	7,7	3,3	2,6
2201 Buitengebied west	7,4	5,4	6,0	7,6	6,5	5,4	6,5
2202 De Wilgen / Smalle Ee	7,3	4,9	5,0	7,0	6,9	4,6	6,5
2203 Sanding	7,7	5,2	4,9	7,4	7,7	4,7	6,1
2206 Boornbergum	7,2	7,1	7,0	5,8	7,9	6,1	8,3
2213 Veenhoop / Goëngahuizen	7,5	4,9	4,6	7,3	6,5	2,1	3,4
2307 Drachtstercompagnie	7,1	5,8	4,1	5,7	6,7	1,7	6,5
2308 Houtgehage	7,2	5,9	4,7	7,0	6,7	1,8	2,4
2311 Rottevalle	7,1	6,8	6,7	5,9	8,0	3,6	2,4
Gemeente totaal	7,2	6,2	6,5	6,4	7,4	5,8	7,2

Trefwoordenregister

Aangiftebereidheid bij slachtofferschap	135	Leeftijdverdeling bevolking	82, 84
Actief in de buurt	127	Leeftijdverdeling woningen	102
Algemene evaluatie buurt	120, 124	Levendigheid in de buurt	122
Alleenstaanden, naar leeftijd	84	Maatschappelijk werk	116
Allochtonen en autochtonen	94	Medeverantwoordelijk voelen	127
Arbeidsongeschiktheidsuitkeringen	109	Meldij (cursisten)	114
Arbeidsparticipatie / arbeidssituatie	116	Migratie	90, 92
Basisonderwijs	142	Minima (vervallen; zie inkomen)	
Bevolking:	82-95	Mobiliteit	90, 92
- etniciteit	94	MOS (Maatschappelijke Ondersteuning Smallingerland)	116
- gezinssituatie	86	Muziekschool (cursisten Meldij)	114
- kinderen en eenoudergezinnen	88	Niet-werkende werkzoekenden	112
- leeftijdsverdeling	82, 84	Onderhoud bestrating/groen	120, 128
- verhuismobiliteit	90, 92	Ongewenste activiteiten	122
- ontwikkeling en totaal aantal	82	Ontwikkeling woonbuurt (beleving)	130
Betalingsachterstanden corporaties	110	Onveilige plekken/verkeerssituaties	136
Betrokkenheid bij de buurt	122, 127	Onveiligheid (zie veiligheid)	
Binnenverhuizingen (van wijk naar wijk)	90	Openbaar vervoer (tevredenheid)	144
Bijstandsuitkeringen	110	Opleidingsniveau volwassenen	116
Botsende leefstijlen	129, 139	Ouderdom bevolking	82, 84
Bouwwijze woningen	100	Ouderdom woningen	102
Criminaliteit (zie veiligheid)		Ouderenvoorzieningen (tevredenheid)	144
Culturele activiteiten (Meldij, Lawei)	114	Ouderenwerk (deelname)	116
CWI	112	Overlast in de woonomgeving	129, 136, 139
Diefstal	134-138	Parkeergelegenheid	128, 144
Drugsoverlast	139	Participatie	114, 116
Economische waarde woningen	104	Peuterspeelzalen	142
Eenoudergezinnen	88	Politie, meldingen leefbaarheid/verkeer	129
Eigendomssituatie woningen	98	Politie, aangiftes criminaliteit	134
Etniciteit	94	Probleemscores veiligheid	136
Gehechtheid aan de buurt	127	Prioriteiten van bewoners (grootste probleem in de buurt)	128
Geluidsoverlast	129, 139	Rapportcijfers veiligheid	136
Gezinnen met kinderen	86, 88	Rapportcijfers voorzieningen	142, 144
Gezinssituatie	86	Rapportcijfers woningkwaliteit	104
Gezondheids-/welzijnsvoorzieningen	144	Rapportcijfers woonomgeving	120, 122
Groenonderhoud	120, 128	Reacties per gepubliceerde woning	104
Groenvoorzieningen	144	Samenleven bevolkingsgroepen	122
Hondenpoep (prioriteiten bewoners)	128	Schouwburg (abbonementen Lawei)	114
Huis en tuin, zorg bewoners	120	Slachtofferschap	135
Huishoudens naar gezinssituatie	86	Sociale cohesie / sociale kwaliteit	122, 125
Huishoudens, totaal aantal	82	Sociale problemen	128, 129
Huurachterstanden	110	Speciaal onderwijs	142
Huurprijzen woningen	102	Speelmogelijkheden	128, 142
Inhoudsopgave	5	Straatverlichting (tevredenheid)	144
Inhoud woningen	104	Toekomstverwachting	130
Inkomen	108, 110	Tuin en huis, zorg bewoners	120
Inwoners (zie bevolking)		UWV (werkzoekenden)	112
Jongeren (-overlast/-voorzieningen)	128, 129, 139, 142	UWV (WW en arbeidsongeschiktheid)	109
Kinderen en kind-volwassenen ratio	88	Vandalisme	129, 139
Lawei (abbonementen)	114		

Veiligheid:	134-139	Werkloosheidsuitkeringen (WW)	109
- aangiftebereidheid	135	Werkzame bevolking	116
- aangiftes politie (criminaliteit)	134	Werkzoekenden	112
- meldingen politie (leefbaarheid)	129	Winkels dagelijkse boodschappen	144
- onveilige plekken/verkeerssituaties	136	Wijkanalyses	10-79
- rapportcijfers / probleemscores	136	Wijkraden	126
- slachtofferschap	135	Wijkteams	130
- verkeersveiligheid	128 ,129, 136	Woningbezetting	104
- vóórkomen criminaliteit / overlast	138	Woningen:	96-105
Verantwoordelijk voelen voor buurt	127	- bouwwijze	100
Verenigingen van Dorpsbelang	126	- eigendomssituatie / totaal aantal	98
Verhuismobiliteit	90, 92	- huurprijzen	102
Verkeersveiligheid	128 ,129, 136	- inhoud, waarde, woningbezetting	104
Verlichting	144	- ouderdom / bouwjaren	102
Vermogensdelicten	134-138	- rapportcijfers woningkwaliteit	104
Vervuiling	122, 128	- woonruimteverdeling	104
Voorzieningen:	140-145	Woningkwaliteit (rapportcijfers)	104
- algemene voorzieningen	144	Woningzoekenden	104
- dagelijkse boodschappen	144	Woonduur	92
- jeugdvoorzieningen / speelplekken	142	Woonomgeving (rapportcijfers)	120, 122
- onderwijs / peuterspeelzalen	142	Woonruimteverdeling	104
- prioriteiten van bewoners	128	WOZ-waarde woningen	104
Wateroverlast (prioriteiten bewoners)	128	Zorg van bewoners voor huis en tuin	120
Welzijnswerk (deelname)	116	Zwerfvuil	122, 128

Indien hetzelfde onderwerp op twee tegenoverliggende pagina's voorkomt (bijvoorbeeld links per wijk en rechts per buurt), wordt alleen verwezen naar de linkerpagina.

Zie ook de inhoudsopgave op bladzijde 5, of gebruik de tabs langs de zijkant van de pagina's om direct naar het juiste hoofdstuk te gaan.

Wijk- en buurtindeling

Op de laatste bladzijde vindt u een overzicht van de wijk- en buurtindeling van de gemeente Smallerland. Ook de dorpen worden, met hun buitengebied, in deze publicatie beschouwd als buurten. Naast het overzicht vindt u een uitvouwbare kaart waarop u kunt zien waar elke buurt ligt en waar de buurtgrenzen lopen.

Het merendeel van de buurten wordt in de tabellen en kaarten in deze Wijkatlas afzonderlijk weergegeven. Een beperkt aantal buurten en dorpen heeft echter zo weinig inwoners, dat afzonderlijk weergeven niet zinvol zou zijn (en met het oog op de privacy ook niet gewenst). Deze buurten zijn daarom samengevoegd met andere aangrenzende buurten. In de laatste twee kolommen op de volgende pagina ziet u met welke andere buurten een gebied is samengevoegd en onder welke naam u deze buurtcombinatie in de tabellen kunt terugvinden.

Een wijk bestaat uit een combinatie van buurten. De eerste positie(s) van het buurt-nummer komt overeen met het wijknummer. Met ingang van de Wijkatlas 2009 worden echter Drachtstervaart (wijk 4a), Fennepark (7a), Burmaniapark/Vrijburgh (7b) en Himsterhout (13a) overal als afzonderlijke wijken onderscheiden.

Wijk- en buurtindeling gemeente Smallingerland

Wijk	Buurten	Buurtcombinatie in dit rapport
1 Centrum	101 Centrum	101 Centrum
2 De Wiken	201 De Wiken noord 202 De Wiken west 203 De Wiken noordoost 204 De Wiken centrum 205 De Wiken zuid 206 De Wiken oost	201 De Wiken noord 202 De Wiken west 203 De Wiken noordoost 204 De Wiken centrum 205 De Wiken zuid 206 De Wiken oost
3 De Singels	301 De Peppel 302 De Singels west 303 De Singels oost 304 De Singels zuid	301 De Peppel 302 De Singels west 303 De Singels oost 304 De Singels zuid
4 De Drait	401 De Drait zuid 402 De Drait west 403 De Drait noordoost 404 De Drait zuidoost 405 De Drait noordwest 406 De Drait zuidwest	401 De Drait zuid 402 De Drait west 403 De Drait noordoost 404 De Drait zuidoost 405 De Drait noordwest 406 De Drait zuidwest
4a Drachtstervaart	407 Drachtstervaart west 408 Drachtstervaart oost	407-408 Drachtstervaart 407-408 Drachtstervaart west
6 De Venen	601 De Venen noord 602 De Venen centrum 603 De Venen zuid 604 De Venen oost (bedrijvenpark)	601 De Venen noord 602 De Venen centrum 603 De Venen zuid (incl.604) 603 De Venen zuid (incl.604)
7 De Folgeren	701 De Folgeren zuidwest 702 De Folgeren noord 703 De Folgeren centrum	701 De Folgeren zuidwest 702 De Folgeren noord 703 De Folgeren centrum
7a Fennepark	704 Fennepark	704 Fennepark
7b Burmaniapark/ Vrijburgh	705 Burmaniapark 706 Vrijburgh (in ontwikkeling)	705 Burmaniapark 706 Vrijburgh
8 De Swetten	801 De Swetten west 802 De Swetten centrum 803 De Swetten oost	801 De Swetten west 802 De Swetten centrum 803 De Swetten oost
9 De Bouwen	901 De Bouwen noord 902 De Bouwen west 903 De Bouwen oost 904 De Bouwen zuid	901 De Bouwen noord 902 De Bouwen west 903 De Bouwen oost 904 De Bouwen zuid
10 Noord-Oost	1001 Noord-Oost noord 1002 Noord-Oost west 1003 Noord-Oost zuid 1004 Noord-Oost oost	1001 Noord-Oost noord 1002 Noord-Oost west 1003 Noord-Oost zuid 1004 Noord-Oost oost
11 De Haven	1101 De Haven	2201 Buitengebied west (incl.1101,2216)
13 De Trisken	1301 De Trisken centrum 1302 De Trisken rondom 1303 Himsterhout	1301 De Trisken centrum 1302 De Trisken rondom 1303 Himsterhout
21 Buitengebied Noord	2104 Opeinde, onder de Vaart 2105 Opeinde, boven de Vaart 2109 Nijega 2110 Oudega 2114 De Tike	2104 Opeinde, onder de Vaart 2105 Opeinde, boven de Vaart 2109 Nijega 2110 Oudega 2114 De Tike
22 Buitengebied West	2201 West: buitengebied 2202 De Wilgen 2203 Sanding 2206 Boornbergum 2212 Smalle Ee 2213 Goëngahuizen 2215 De Veenhoop 2216 Kortehebben	2201 Buitengebied west (incl.1101,2216) 2202 De Wilgen/Smalle Ee (incl.2212) 2203 Sanding 2206 Boornbergum 2202 De Wilgen/Smalle Ee (incl.2212) 2213 Veenhoop/Goëngahuizen (incl.2215) 2213 Veenhoop/Goëngahuizen (incl.2215) 2201 Buitengebied west (incl.1101,2216)
23 Buitengebied Oost	2307 Drachtstercompagnie 2308 Houtigehage 2311 Rottevalle	2307 Drachtstercompagnie 2308 Houtigehage 2311 Rottevalle

Een toelichting op dit overzicht vindt u op de vorige bladzijde.

Gemeente Smallingerland: Wijk- en buurtindeling 2005

- Wijkgrens
- - - Buurtgrens
- 301 Buurtnummer

